青島新民報
經中華郵政登記認爲第三類新聞紙類
每日出兩大張（星期一及國定假日之翌日休刊）
發行所 青島山東路別六號 青島新民報社

國府三中全會開幕
設四委會審議提案
汪主席等被推起草宣言

（南京十六日中華社電）國民黨第六期三中全會、於十五日午前十時在南京中央黨部大禮堂開會、首由祕書長褚民誼氏報告事務後、繼有中央常務委員會並中央政治委員會之報告、遂即開始提出議案之議事、審議設立左之四組委員會、由汪主席指名左之主任委員：

黨務組 徐蘇中 羅君強
政治組 陳羣 陳耀祖
軍事組 鮑文樾 劉郁芬
教育組 樊仲雲 陳爾宏

嗣即討議決定汪主席、及陳公博、周佛海、梅思平、林柏生四委員起草之宣言、並訓令、第一日之議事乃告終散會、各組由午後四時各開審查會實行審查。

挺身和平實現
必需完成吾人歷史使命
汪主席在三中全會致詞

（南京十六日中華社電）國民黨第六回第三次中央執監委員全體會議、於十五日在首都南京開會、此日午前九時汪主席以下、由全國參集之執行監察兩委員及候補委員百餘名均赴中山陵舉行嚴肅謁陵式後、同十時即在中央黨部大講堂開始會議、首由汪主席約爲三十分鐘之致詞、略謂、「在孫總理遺敎大亞細亞主義之旗下、挺身和平之實現、故必須完成所科於吾人歷史的使命」云云、次乃入於因中日條約締結內外共加千斤重量、應決定國民黨今後基本方針之三中全會議事、再該會議會期爲三日間、按第六回全國代表大會、乃去年八月在上海所開之一中全會、二中全會、皆在上海開會、此次之第三次會議、（正式之名稱爲國民黨第六回全國代表大會、第三次中央執行監察委員會本會議）、乃國府南京還都後最初召集者、共意義殊深。

本大亞洲主義
應付新的時代
汪主席在三中全會
講演新時代的使命

（南京十五日中華社電）汪主席在三中全會致開會詞題爲「新時代的使命」、原文如下：

各位同志、今年三月間曾經在上海開第二次中央執行委員會全體會議、自從二中全會之後、就遵照決議、把中央黨部遷回南京、在這幾個月中、根據了第六次全國代表大會宣言、從事於實現和平、實施憲政工作以來、照章程規定、全體每半年召開一次會議、只門爲種種關係、所以一直延到今天才舉行三次會議、自國府還都後、中國國民黨中央同志、第一次大家團聚一堂、使我們覺得異常興奮、在這幾個月來的工作、另有報告、除了書面報告之外、在第一次會議的時候、兄弟還要詳細報告的、現在先把這次三中全會所負的重大使命說一說。

三中全會最大的使命、是繼續努力實現和平、實施憲政、在今天全會開幕當中大家具有一種新時代的到來的感覺、基於應付新時代的需要、我們應該檢討過去的工作、故今後的方針、明顯的堅定的定下方案、共同來遵守、共同來實行、關於新時代的到來、總理早已有過指示、我們今日重讀總理遺敎、覺得過去總理所指示我們的、越是明了、越是顯著、越是準確、總理主張大亞洲主義、來實行民族主義、我們遵奉這種主張、一直到民國十七年以後、全爲事實上的變遷、就沒有能徹總理的主義、切實奉行、却只是走上依賴國聯的一條路、於是與日本的寃仇、**越結越深**、這是無可諱言的、爲了這種寃仇、纔有這十多年的糾紛、有這三年來空前的浩劫、如果遵從總理的遺敎、明白了寃仇宜解不宜結的道理、不結寃而去解仇、不致於將中國糟蹋到如此地步了、我們今日還是要回到總理遺敎、還是要本着大亞洲主義、來應付新時代的需要、這樣對於友邦所提出的東亞協同、來建設東亞新秩序、和最近兩國人士所提倡的東亞聯盟、也都有了正確的解釋、也都有了基本的精神、如今新時代到來了、我們更需要如此能努力去實行民族主義、在民族主義裏頭**自始至終**注重國家的自由民族的自由、不但很少講個人的自由、並且主張犧牲個人的自由、以保全國家民族的自由、總理的主張、早在民國十三年那時候、意大利的法西斯主義、和萌芽德國的國社主義。總理的主張、不是受法西斯主義的影響、是很顯然的、總理的這種主張、這種不要注重個人的自由、而要努力國家的自由、民族的自由的主張、因爲當時的政治學者、受了十八世紀民主主義思想的薰陶、注重個人的自由、所以不被重視、甚至有公開的批評、到了民國二十三年二十四年、**東方雜誌**雖然沒有明白的攻擊、但是說總理所主張的民權主義、和歐美的民主主義是不同的、歐美的民主主義、是注重個人自由、總理主張的不是如此、在我們的總理信徒看來、總理主張的民權主義、不是完全的個人自由、也不是法西斯主義、而是注重於國家民族的自由、總理主張民權主義、自有其眞理存在、當時大家因爲世界的潮流、歐美的民主主義澎湃、一時不知道總理的民權主義、到了這次歐戰、大家才知道民主政治的錯誤、並且知道民主主義已不能適用於現代、這都是因爲過去主張個人主義、民主主義、便把國家民族的自由忽略了、日本最近努力的新秩序、就是換個人的自由、而爲國家民族的自由、由個人主義到**全體主義**、由民主主義進到集權主義、民國十三年當英法美在世界大戰中得了大勝之後、正是民主主義極端的時代、總理看英美法的民主主義、不能不加以修正、如果不加以修正、是不能適合於將來的世界潮流的、這種主義、完全可以在民權主義中明白的看得出來、於此更可以見得我們國民黨唯一導師、中國唯一導師、目光之大、識見之遠、現在要實施憲政了、但是我們所要實施的憲政、決不是民國元年所施行的那樣、而是要適應世界潮流、適應民權主義的新時代的民權政、我們應該把總理的民權主義、重新從頭到底讀過、遵照總理諄諄的聲誨、來實劃民權主義、至於**經濟問題**歐美的個人資本主義、早已有社會主義與之對抗、總理所注意的是由個人的資本主義、進到社會主義、這條路應當如何走法、總理不滿意於歐美的個人資本主義所以有節制資本平均地權的主張、同時總理也不滿意於共產主義、各位同志大概記得在民國十年的時候、總理準備北上、蘇聯派了一個名叫西門的到桂林來見總理、總理說現在要即刻實行共產主義、是不可能的、西門的回答說、是俄國所要實行的、却是新經濟政策、並且把新經濟政策的計劃說了一遍、總理說這正是我所主張的民生主義、民生主義不是個人資本主義、而是走到社會主義、必須經過的**一個階段**也、可以說是國家社會主義、不過總理不用國家社會這四個字、而用民生主義、總理當時是拿定這種立場的、後來國民黨就本着這條路走、不走個人資本主義的路、也不走馬克思的新佈制的運動、就政治而言、是把個人的自由換爲國家民族的自由、就經濟而言、則是由個人資本主義、進到國家資本主義、我們由此更可見總理的主義、不但是一種學理、而是一個眞理、我們要復興經濟的固有方針、那就是要實行總理的民生主義、適應世界潮流、而努力新經濟時代的到來、由民族主義而有一個新時代擺在面前、由大家不用迷惑、不用徬徨、總理所主張的路綫、**是光明的**大道開展、成一個新時代、在前面正需要我們新的努力、我們不走共產主義的路、而走民生主義這條路、當時世界上個人資本主義、正在勃興、大家都看不起民生主義、還有一種人以爲如果沒有個人資本主義、也就不會有社會主義、直到民國二十七年、本黨的同志還有各種說法、說是現在資本主義還早呢、說什麼社會主義、在那沒有資本而謀防止個人資本主義、是不識時務、正好像對一個快要餓死的人、講不能吃得飽一樣、但是現在大家看一看不說新經濟政策、法西斯主義、國社主義的國家、就是英美國家、也有這種傾向了、日本今天到會的同志、有一直住在首都的、也有從外來的、我希望在這短短的時間、深深的檢討自己的工作、深深的檢討這幾個月來政治的現狀、目前艱苦的環境、和今後民族的出路、我們須要奮發、我們一定要同心協力的、來担負這新時代的使命云。

華南日海軍機
長驅襲滇緬綫
爆破湄公河上流功果橋

（安南○○基地十六日中華社電）華南日艦隊報道部發表如左：海軍航空隊十五日繼續實施長驅滇緬公路之攻擊、即峯指揮官所率之爆擊部隊、對湄公河上流功果橋加以爆擊、已與至大損失全機安然歸還、再加以十四日爆擊遮斷之功果新橋、此處已受甚大之脅威云。

陳立夫向渝僞要求
收買共產份子
對赤區進行分裂工作

（香港十六日中華社電）環繞抗戰陣容再建問題、在重慶僞政權內部內反共派之元老、與受中國共產黨支持之孫科一派、親蘇政客之政權獲得鬥爭、刻已激化之際、據重慶來電稱、僞國民黨中央黨部以月之十三日僞教育部長陳立夫會對僞國防最高委員會、提出嚴重要求、請買收張國濤、張慕陶、葉青等共產黨托洛斯基派、對甘肅、寧夏、赤區使進行不斷之分裂工作、一方動員CC團、破壞西北地區之共產黨組織、並逐條列舉對中共黨員抗戰活動加以不當壓迫之事實、猛烈彈劾、其不法行爲、更請停止陝西、甘肅、寧夏三省重慶軍隊之反共工作、而中國共產黨方面之前北移動中之僞新四軍指揮權問題、因僞第一戰區司令長官衞立煌、對第八路軍總指揮朱德之抗爭等、已俄然惡化之蔣共兩黨軋轢更有火上加油之勢、致蔣共兩派有益對立激化之情勢。

僞府決定設立 物資總管部
總官由蔣兼任

（香港十六日中華社電）蔣政權下物資窮乏、及入冬季後、有愈加甚之勢、據當地國民日報重慶電稱、重慶僞當局、爲統制在其統治以下、所有物資、決定設立物資總管部、總官由蔣兼任、定於一月一日成立、現在屬於財政經濟兩部之物資管理機關全部歸其統轄。

北京大雪

（北京十六日中華社電）京市入冬以來、氣候溫暖如春、近一二日遽變、陰雲四佈、（十六）日清晨、更降大雪、宇宙頓成銀色、迄午未停、街市積雪達四五寸之厚、溫度減低、街市行人亦稀少、預料雪後京市疫癘可以減絕云。

石門滄縣間 汽車公路開通

（石門十六日中華社電）曩已開通之爲德石綫姊妹路線、連結石門與滄縣蜿蜒二百二十公里之汽車路綫、已於月之三日完成、故於十五日午前八時、在石門華北交通營業所由担當辛苦建設之福知進三郎部隊長以下參列之下盛大舉行開通式、疾驅此新路綫之處女公共汽車、同十時即由石門開出、此滄石綫由石門東走、與晉縣德石鐵路交叉橫斷低地帶、與牙河併行北上到達滄縣云。

我國駐日大使館
房屋趕速修理
褚大使短期內首途赴任

（南京十六日中華社電）國民政府事變前之駐日本東京大使館、因蘆溝橋事發生、交日外務省及當地軍警機關加封保管、現中日邦交恢復、條約簽署完成、關於我國駐日全權大使人選、業經決定由褚民誼氏担任、短期內即行首途東渡履新、惟原來大使館房屋、已經破舊、現駐東京辦事處長孫理甫、已呈准外部、趕速修理、並添置應用器具、聞月內可布置就緒、以便大使到任後、即可開始辦公、並悉關於現在原有之外交部駐東京辦事處人員、將仍由大使館繼續任用、而處長孫理甫氏、褚大使亦界予要職云。

前大使抵神戶

（神戶十六日中華社電）完成中日條約簽字重大使命之特派全權大使、阿部信行大將、偕同青木經濟顧問、須賀海軍少將、石原陸軍少佐等、一行十四名、十五日午前九時乘郵船龍田丸於盛大歡迎下榮歸神戶、該大使上陸後、參拜湊川神社、廣田神社、並訪西宮之令郎信雄宅、下榻新大阪飯店、預定留宿一夜後、十六日晨東上、該氏對出迎之記者團發表談話如左；關於調整中日國交、及開發中國之經濟、余已完成所負任命、惟簽字雖已完畢、今後毋寧仍有問題存在、故今後務望青年志士好自爲之云。

慶祝國交恢復
新民會舉行音樂交歡會
中滿各界代表多數參加

（北京十五日中華社電）新民會中央總會、爲擴大慶祝中日滿國交成立、特於十五日晚八時四十分、在中央廣播電台舉行中滿音樂交歡會、中滿相互放送、北京方面除有各項演藝節目外、并由新民會宣傳科長闞家統氏廣播、對滿洲國青少年交歡致詞、茲誌原文於後、貴國青少年同志們、中日事變以後、中國的新中央政府還都南京、中日滿三國在友邦日本主唱之下、共同合作以謀建立東亞的共榮圈、近更由於中日關係的調整、及中滿兩國的互相承認、這種關係和情勢、也便更進了一層、我們兩國的人民、尤其是我們青少年同志們、也便由疎遠而親密、由分離而合一、我們兩國的同志、都是肩負國家、未來的重大責任和使命、我們對於這種情勢、當然是極表愉快的、貴國的同志們都是受着王道和會的指導、我們也都是新民主義的信徒、貴國協和會和我們的新民會、都是以恢復東方固有的精神、以實現王道爲前提、而實現新政治的方法、也都是採用最新政治方式的聯合協議制度、現在新民會全體聯合協議會舉行完畢、收獲的成績、尚屬圓滿、所以我們借着這個機會、來向貴國的同志表示親愛的至誠、現在東亞復興的警鐘業已開始了、讓我們一齊攜起手來、以努力於東亞新秩序的建設和亞洲的復興吧！

解決泰安南紛爭
有設委員會意
泰國政府發表聲明

（盤谷十六日中華社電）泰國政府十四日發表聲明、爲解決泰安南國境紛糾事件、有與安南間召開國境確定委員會之意。再右國境確定委員會、在泰安南當局者間、原定本年十月初旬在盤谷召開、雙方已均諒解、但以情勢變化、遂無期延期、「聲明」泰國政府對泰國與安南間之紛糾、亟擬以平和的方法解決、故深喜與安南政府實行商議、而爲此目的、泰國政府對安南曩會請比謝駐泰法國公使、通告泰國政府、並請派代表[illegible]來盤谷、泰國並無擾亂他國平和之意、在由安南所爲之不正義完全拭去以前、亟欲將此不正義除去。

泰國爆擊機 飛安南領投彈

（河內十六日中華社電）泰國爆擊機八架、十五日午後進入安南領內、對扃邏薩奔那凱特各前綫投炸彈三十餘個。

日濱本喜中將 賦赫赫之榮歸

（門司十六日中華社電）約二年間在華南戰綫、樹立赫赫武勳、此次榮轉北部軍司令官之濱本喜三郎中將、於十五日午後一時由基隆乘關門入港之高砂丸歸還云。

日越通商會談
法代表過滿赴日

（滿洲里十六日中華社電）日安南通商會談、刻在赴日途次之法國本國代表、前法安南總督羅班、十五日午後經由西伯利亞已到滿洲里、在日滿飯店一宿、十六日午後已赴哈爾濱云。

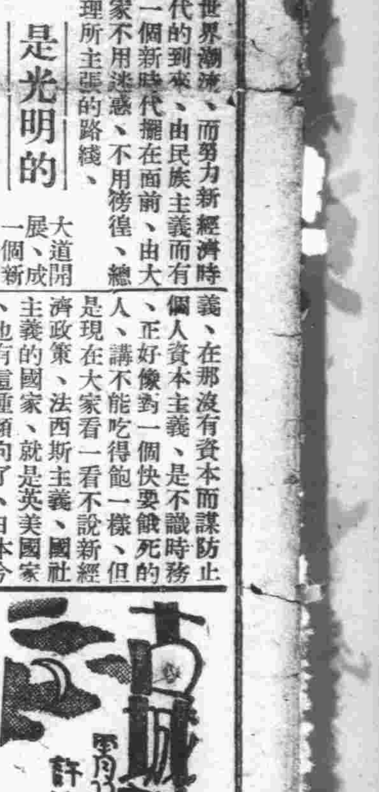

第二十七章 卑賤幼小者的靈魂（9）

萬一你要是有別的病呢？這雖然花了點錢、可是我跟你自己都放了心！」劉醉生說：「我自己到是沒有什麼不放心的、眞要是得場重病死了又當怎樣？我覺着倒好。得啦、別說閒話、我現在又燒得利害、你快給我倒盌水吧！」月梅摸了摸茶壺、皺着眉說：「茶太涼！」劉醉生說：「涼的也行！」月梅倒了一盌、見茶色是黑的、上面浮着一層油、大概是昨天的賸茶、她本想不給劉醉生、可是劉醉生這時就像是在沙漠中斷水多日渴得要死的人似的、見了無論多麼惡劣的液體他都要喝、他像乞命似的伸着手、並且要自己抓起來去拿茶壺。月梅的心裏極爲難受、皺着眉、把茶遞給劉醉生、劉醉生一口氣把一盌水都喝下去了、他說還渴、又要茶壺、咕都咕都地喝了一壺賸茶、他才痛痛快快地喘了一口氣、說：「病好了、這比金雞納霜還有特效。你走吧、快回家粘你那花兒去吧！」月梅見劉醉生躺下、閉着眼睛舒舒服服地休息着了。她才把茶壺放在桌上、然後輕輕地走出去、將門也輕輕帶好。她走出廟去、見徐秀貞已然走了、她就往大街上去、到了一家洋貨鋪裏、買了一隻盛三磅水的暖水壺、又到食品店買了一筒椒鹽餅乾、這又用去了五六塊錢、她拿着走回到廟裏、輕輕拉門進到屋中、見劉醉生還閉着眼躺着、好像他在痛苦減去之後身體一陣疲乏、竟睡去了。月梅將那筒餅乾輕輕地放在劉醉生的枕畔、然後她又拿着暖水壺到院中、跟和尚要了開水灌上、並暗中給了小和尚一塊錢、悄聲囑咐他說：「你常到劉先生屋裏去看看、劉先生他需要什麼、你就幫點忙。等劉先生病好之後我再給你錢！」那小和尚喜歡歡地答應。月梅就把暖水壺拿到屋裏、也輕輕地放在劉醉生一伸手就能够着的地方。她又站着思索了一會、忽然想起：「劉先生把他褥子下壓的錢全都給了我、他恐怕一個錢也沒有了、我走後他想買點東西都不行！」隨就由衣袋裏把錢掏出、把劉醉生的那十七塊錢都偷偷地再給壓在褥底。然後她又看了看自己的錢、剛才是五十多塊、現在只賸了二十八塊錢、然而她並不發愁、彷彿一切的事都可以使她暫時安下心去了、她就又覺得餓了、便慢慢地出屋、又到了廟外、她本想走回東城去、可是兩條腿却像餓得沒有了力氣、只好雇了一輛車、就在秋陽炙曬之下回到了馬圈胡同。一進門就聽北房裏有幾個女子的說笑聲、窗前放着三輛女自行車。是余媽出來開的門、月梅就向她悄聲問：「是誰來啦？」余媽說：「是梁小姐徐小姐李小姐、她們常來玩。」月梅就走進去、就見梁霞、徐綠蒂、還有那位自己沒有見過的李小姐、三個人一點也不客氣地在屋裏鬧。月梅向他們都笑笑、都點點頭、梁霞就說：「月梅、我正在等你呢、我在附中已替你報了名、可是麗雪她給我的信上也再沒提那件事、到底你去不去呢？現在就已過了考期、可是你要去補考還行。」月梅想了一想、就說：「等祁小姐回來再說吧、現在我也沒預備下學費。」徐綠蒂坐在沙發上說：「沒預備下學費不要緊、我們可以借給你。」月梅又想了一想、就搖了搖頭、勉強笑着說：「還是等祁小姐回來再說吧！」徐綠蒂說：「你要等麗雪、等到明年這時候她也不能回來、聽說她還要到上海、到杭州、到紐約、也許」說着、她又笑。梁霞擺手說：「月梅你別聽她的。前幾天麗雪給我的信、倒是說她暫時不想回來、她說她在青島住得很好、她跟柏駿青都很留戀那地方、回來、又怕北京這個嚴冬、所以她們打算在那裏度過了舊歷年、春二三月再回來。可是我們這許多同學都很想念她、前天我們聯名給她去了一封信、請她在一個星期之內回北京、這時那封信她一定接到了、說不定一兩天就能回來、你不要常出門、你就在家裏等着她好了。」月梅笑了笑。這時那位李小姐就給她的朋友打電話、徐綠蒂又跑到南房裏去打鋼琴、月梅又跟梁霞談了幾句話、她就出屋、走到了廚房、孫媽這時正在預備着做晚飯。

新興號
化粧雜貨 日用物品 一切俱全 批發零售
歡迎 賜顧
沈上路五十一號

廉價・批發・零售
濟南致敬公司
車頭牌洋灰
總經理 三菱公司
代理店 蛭子商事公司
青島山東路八九號
電話四九九〇號

營業科目
化學工業藥品
顏料、機械油
燈油、豚毛雜貨
棉花、棉糸布、人絹絲布類
禮帽、松下牌汽車用蓄電池
豐新洋行
青島上海路二〇號
電話（日人用）七〇七五號
（華人用）四二八三號

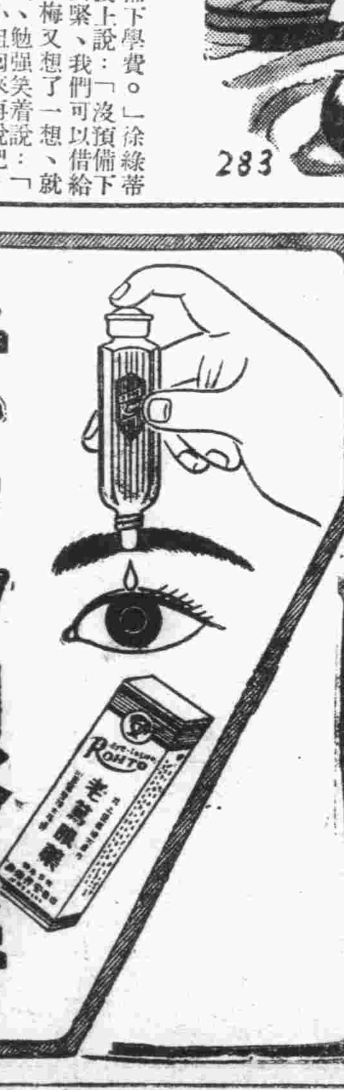

老篤眼藥

金庫
鋼鐵書類庫
金庫
金鋼
備貨豐富
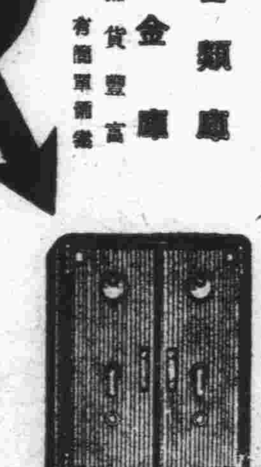
總代理店 三菱商事株式會社 青島支店
販賣店 富原商會
青島堂邑路 電話 三五五九

時論　渝僞對美極力獻媚

希圖假外力延長抗戰之渝偽政權、只顧眼前掙扎一時、將來國家民族利害如何在所不計、是以飲鴆止渴、甘之如飴、當茲窮途末路之時、復有美國對渝偽借款之舉、美人對中國是何居心、偽方自不暇計及、惟視當時之續命湯至爲垂涎、恨不立時到手、故借款尚未交付之前、渝偽政府對美小心翼翼、極力獻媚、乃爲當然之事、然渝僞抗戰起始之所依賴者、不在美國、而在英蘇、曩昔所媚者、蘇居第一、英次之、美又次之、截至現在親蘇派依然佔最大勢力、只以對美借款之故、對蘇獻媚只有暫持冷淡、是所謂「見金夫、躬必逮」、用心亦良苦矣。

據香港中華社接重慶電稱、以孫科爲主席之訪蘇使節團、突然無期延期、至訪蘇團之變更、乃因在美勾留之宋子文對一億美金借款、正在進行中此項借款成立、即變爲高度親美關係、終止訪蘇、乃避免美國誤解、蓋渝偽對美之恭謹、未必親美勝於一切、乃謀大量金錢迅速到手、以解眼前饑渴、此時對他國行動處處小心、惟恐使美國誤解、異日倘再有第三國供給借款數量更大於美國、彼渝偽方面對之獻媚亦不異今日之對美、此亦無足深責、乃人情之常、化子慕金、惟重慶現狀是否只憑區區金錢即能復蘇、實爲重大疑問、一萬萬美金爲數固然甚鉅、然用之於抗戰無底壑猶覺有限、抗戰三載以來、直接間接損失無法計算、欲圖一一起復、恐十百倍於此亦有不能、當抗戰之始、準備未始不多、蓄積未始不多、各國援助未始不力、卒不免一敗塗地、今毀敗至此、得此借款、尤其量不過一針强心劑、重慶內部之所誇大狂喜、多見其狹隘卑鄙也。

今在借款進程中、宋子文等親美派、固然因時大紅、僞府內部亦有所謂高度親美政策、但吾人默察僞府內情、所謂高度親美、不過對美人獻媚之套調而已、實爲所謂高度低度、且僞府內部複雜、果然眞欲樹立高度親某國關係、恐指出任何一國、亦有不能、然則今日居然有此呼聲、僞方未起公然反對者、乃因需其金錢濟急也、迨至借款成立以後、猶不能解救其危亡、斯時黃金無色、果然對美有異於他國、則各派之反對殆不能免、尤以共黨對渝偽久成水火、過去國共調停雖經數度折衝、未有若何效果、各地蔣共軍火併之事叢出、然重慶政權對蘇固未嘗疎懈也、今因媚於美之故、公然終止訪蘇使節團、內心雖恐惹美國誤解、但亦足惹共黨之不快、國共兩派因此對立再加熾烈亦意中事、內部情形如是、對外關係尤覺隱有若干危機、蓋蘇聯野心未已、方在靜觀世界情勢轉移、決定應付將來計劃、渝僞果然轉至高度親美政策、蘇聯或將因此冷淡下去、亦未可知、此時渝僞對美固然備極恭維、但將來美對渝偽援助、金錢之外、是否能及蘇聯、實未可必、且到大量金錢到手、惹起內部糾紛、得失正未可知也。

國際週間情勢
歐洲新秩序着着進展
東亞共榮圈順調進行

（東京十六日中華社電）歐洲大陸新秩序之建設、在德意之指導下、着着進展、曾於十二日已見簽字之保加利亞、南斯拉夫友好條約、即爲其盛旺證左之一、即其既存之保南兩國友好條約、不僅保加利亞、南斯拉夫、匈牙利三國間更進一步解決懸案、更於此機會、今後自新國境之確定始、將匈牙利方面之情勢、期待急進明朗化、匈牙利之新秩序、近將着着完成無誤、一方過去歷十個月繼續協議之舊波蘭領之德蘇國境確定兩國混合委員會邇來亘全國境綫踏査及地圖之作成已告完竣、德蘇兩國政府、正式承認新國境綫、雖已簽字完竣可視爲德外交之一快捷也、又希特拉總統、十日於柏林郊外之軍需工場、謂對英戰爭爲資本勝利耶、勞動勝利耶之戰爭云、又謂吾人德國民幷非爲現在而戰爭蓋爲將來之德國民之自由與幸福而戰云之獅子吼、對歐洲新秩序建設表示不退轉之決意、而與此對應者、爲在共前日即日松岡外相對外人記者團之應答、即松岡外相關於帝國刻下之對外一般問題、率直披瀝其見解、而帝國之對華方針與美國、因努力改善國交、爲無何等變更者、極爲明顯、其茲數日來、英美所表現之對日壓迫、即英國對重慶供與一千萬磅借款、美國迄於鐵鑛石、鐵鋼、銑鐵、鐵鋼製品、不僅對輸出許可制之擴大對擴大等可謂頂門之一針、而對建設東亞新秩序、英美之執拗妨害之表現、但日本任命本多熊太郎氏爲駐華大使、國府亦決定以褚民誼氏爲駐日大使、日華國交之順調進行、以樞軸而確立大東亞共榮圈之步驟、有力强之機運、何等均不足動搖、更在東京、日法領安南交涉年內即可開始、荷印交涉俟芳澤代表之着任行本格化。

意軍活動益趨熾烈
北菲意英兩軍展開激烈大戰
希臘戰綫意軍攻擊據點

（羅馬十六日中華社電）意大利當局關於現下之菲洲戰綫戰況、十五日與記者團會見席上公表如左：

據本日戰況報告、在里比亞埃及間之基蘭內加戰況、彼我之間展開激戰、截至現在、戰況發表、不問我方有利與不利、常來眞實報道、但敵方關於基蘭內加戰況所作之報道、全爲宣傳。爲揣摩臆測之類、而在戰爭非在一週間程度之短期可以終了者、或爲遙歷長期間者、而判斷最後之勝敗者、非平靜且公平之第三者不可、在里比亞待機中之我軍、得忠實之里比亞土民軍之協力、勇敢與敵戰鬥、因步步對敵爲陣地、蓋企圖敵之機械化部隊並人的資源之消耗、現在意軍不過增强尚有餘之預備軍之一部分從事戰爭而已云云。

【羅馬十六日專電】意軍大本營十五日公佈戰報如次（一）「北菲方面、自錫地貝倫尼撤退後、意英兩軍十五日自晨至暮展開激烈惡戰、進攻與反攻、炮火連天、十五日爲沙漠區開波佐索倫及巴地亞要塞綫大戰之第六日、意空軍十分活躍、幷擊落英機十一架云。（二）希臘方面、意軍反攻幷在若干據點潰退敵軍、敵軍蒙嚴重損失、意空軍不斷出動攻擊希軍後方及陣地（三）東菲方面、意空軍轟炸茄來培脫區敵軍軍事目標、蘇丹邊界、意軍出動巡邏、幷發炮射擊、敵機曾空襲埃里德利意潛水艇在埃及沿海外擊沈英方「掃桑普頓」號艦之巡艦一艘。（四）敵機曾於十五日夜三度襲擊那不勒、市鎭及港埠、皆落下多彈、港中意戰艦一艘負創、艦上水手五十名傷亡、另一汽輪沈沒云。

（又電）北菲里比亞邊界戰事頗稱激烈、此間關係方面、關於此戰役中稱、戰事將延若數日乃至一星期、方始可以斷定鹿死誰手、意軍及里比亞軍隊將竭盡其力、至最後一兵一卒、仍當捍衛此綫、藉以消磨該地英駐軍之軍需及兵力、及之毀滅、幷結論意軍將奮勇殺敵、大隊後備兵士、頗爲里比亞意軍總司令之驅使、期達到最後勝利。

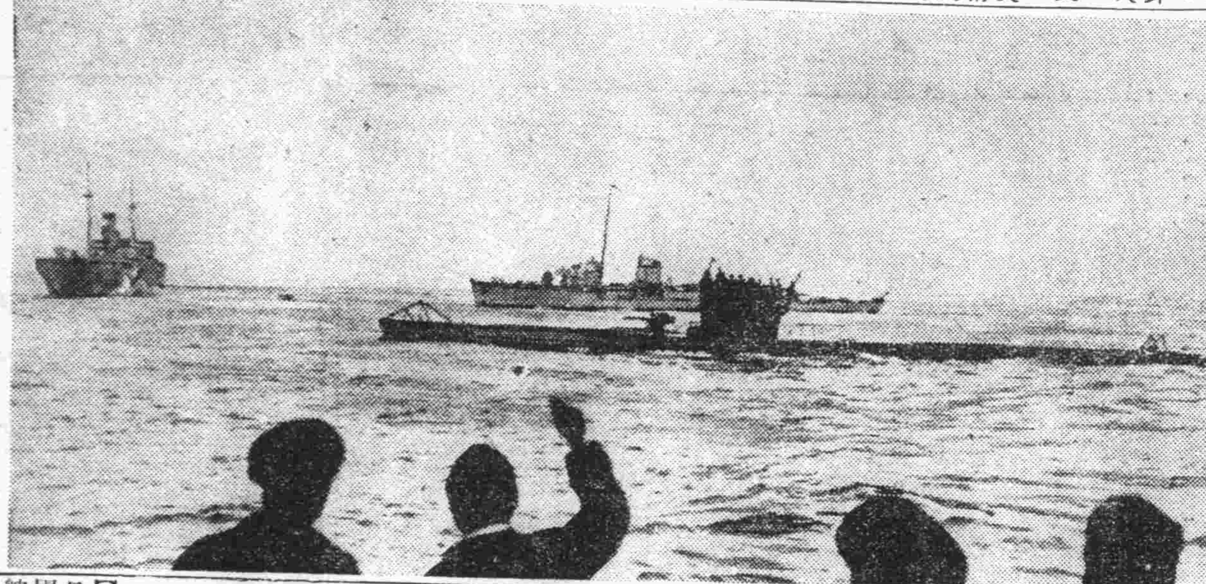

德國對英艦隊封鎖中之情景

英國此次戰爭最後必遭慘敗
荷人民應予德國合作
荷國社黨領袖發表演講

【阿姆斯特丹十六日專電】荷蘭國社黨領袖墨塞脫、爲該黨成立第九周年紀念日、在烏德雷區脫該黨黨員發表演講、中稱荷蘭人民早就應得與英國可有五次之戰爭、荷屬菲洲農民婦孺二萬六千名、被英國幽禁、在南菲集中營中遭謀殺乃至餓斃、此事此狀、吾大不能忘懷、吾人常聞英國乃荷蘭友、其所作所爲輒爲維護歐洲和平、但英國在此次戰事中、將遭慘敗、共帝國將趨於崩潰矣、荷國社黨領袖、最後向人民呼籲、應予德國及德國社黨密切合作、德元首希特拉爲奠定將來新歐洲之主宰云也。

【羅馬十五日中華社電】意大利日報主筆加依逵氏、於十四日之該報上以「吾等成功」爲題、所論如次：在希臘及在埃及現在之戰況、不過爲在戰爭全國中之不幸插話、而在戰爭最後英國希臘兩軍、將俱疲勞困備而降伏、阿爾保里亞里比亞不過戰爭之一部分、非意大利所行之一切戰爭、而戰爭尚未終了、眞正之勝敗經許戰鬥、在數週間或數月後始能決定云云。

英商船一艘　在大西洋受攻擊

（紐約十五日中華社電）美馬凱無綫十四英國大西洋定期船威斯坦浦林斯號（一〇、九二六噸）在距愛爾蘭四百浬之大西洋上、受潛水艦之攻擊、當發出呼救信號、該船乃十二月六日由紐約出港哈島加拿大外務大臣即乘該船。

意國潛水艦　擊沈英巡洋艦

（羅馬十六日中華社電）意大利軍司令部發表、一、我潛水艦尼葛爾號、在埃及海岸對薩贊布敦級（九、一〇〇噸）、英巡洋艦加以魚雷攻擊、已將其擊沈。一、意大利軍於北阿非利加埃及作戰之前進根據地巴吉巴拉尼亘六日間激戰之後於十四日遂已放棄而撤退云。

直布羅陀英艦突駛往大西洋
英方要塞已開始掩護

【馬德里十六日專電】十五日晨接阿合西勒報告稱、英國戰艦八艘、包括主力艦一艘、航空母艦一艘、頃離開直布羅陀向大西洋方面而去、英方要塞自十四日起已加掩護、入夜英機數架、起飛於直布羅陀上空、作夜行降落練習、直布羅陀當局公布官報、通令該地二十歲至二十五歲之男子來警局服役云

英工人實行罷工

【斯德哥爾摩十六日專電】英國若干軍火製造工廠工人、最近實行罷工、各該有關工

滬租界新聞檢閱權交還國民政府
陳上海市長通告租界
日軍事當局發表談話

（上海十六日中華社電）日現地軍當局、以在其管理下之租界內上海新聞檢查處、及新聞檢閱權、決定交還國民政府、與十六日同時發表此告、派遣軍今井報道部長、及陳公博上海特別市長分別對共同租界工部局通告、

今井部長談話

昭和十二年（民國二十六年）十一月、我軍將上海周邊完全佔領、當時在上海兩租界內發行之華字新聞、不僅一律從事猛烈煽動、而着着妨害上海之治安、是因我軍當局由於維持上海週邊治安、及軍事上之必要、乃於同年十一月二十八日接收上海新聞檢查所、開始檢送、因是抗日報之一部份、乃逃避內地或廢刊乃至停刊、因再來已漸次是正其態度、其間第三國籍新聞、藉治外法權拒絕我方之檢閱、依然連載攪亂租界治安之抗面記事、而於昭和十三年（民國二十七年）外國籍華字新聞、以致强出、因運動或懲通以致發生幾多恐怖事件鑑於各斷事態、軍方對工部局要求取締檢閱言論機關、而工部局亦漸次對我嚴正態度共鳴、强化共檢閱權、對不良者取消或禁止發行、遂減去若干、共爲當然之事、然今日依然尚有甚多之抗日報紙而容許其存在之事實、爲軍方所最關心而嚴重監視者也、軍方此次因國府基礎愈益確立、爲支援助長其行政權起見、舉新聞檢查所及檢閱權、以致移管國民政府者也、然縱於今後兩軍方對國民政府之檢閱、以全面的協力期對重慶僞政權有代我的任務之抗日的言論之絕滅者也。

日大政翼賛會　近衞總裁致詞

（東京十六日中華社電）日臨時中央協力會議開會式、總裁近衛首相致詞要旨如左：我大政翼賛會、曾於本年十月十二日舉行發會式、如斯際所陳述、今也我國際會一大轉換期、外而適應複雜之國際情勢、內而對高度國防國家體制之完成、不能不盡全力、誠爲直面重大時局者也、而際如斯之時、政府當局勿論、一億臣民應善體聖慮、實踐大政翼賛之臣道、期盡忠誠而不悔者、自不待言者也、我等臣民、向此不動之目標成爲眞正一億一心放棄其足爲障礙之一切舊體制、不能不確立萬民翼賛之新體制、然此事非容易、須反省與熱意及果斷、茲有發生一大國民運動之必要而成爲此運動先驅、大政翼賛會之任務、洵爲重大者也、最近地方組織之結成順利進行其活動漸形全面的展開、就中協力會議之運用良否如何痛感、即對本運動之成否有重大關係者也、即協力會議之開上意下達、下情上通之道、使發揮翼賛體制之眞髓、信爲實現萬民悉得其所之天意也、各位想及此會議之重大使命、對達成其目的戮心協力舉竭盡忠誠之實、是所切望不已者也。

法政府決行邁進全體主義體制
設立諮詢機關以應需要
比坦主席將廣擴組原因

賴伐爾被罷免　弗蘭亭任外相

（柏林十五日中華社電）環繞賴伐爾副總理兼外相之罷免、關於法內閣之改造問題、因法國內與外國之通信已全杜絕、致其眞相不解、茲綜合諸情報比坦首席十四日關於內閣改造以無線電廣播如下：十三日接到希特拉德總統通告、十四日答覆更迭內閣、又賴伐爾氏之罷免純然由於內政上意見之不一致、且强調法政府之外交政策、尤其對德關係無何等變更、再賴伐爾氏之外交、於十月末由外相特任無任所相之波多宛氏、此次被任爲國務會議書記長賴伐爾氏、兼任之情報事務亦囑託、由其承之、又文相已任命修巳里耶氏、其外閣僚似均一概留任、比坦首席與賴伐爾副總理之確執、自比坦新政府成立當初即廣有所傳、但比坦首席亦不能抑制國內及賴伐爾勢力而收拾其事態、故有此次之罷免、弗蘭丹氏、於猛烈暴露達爾台愛前首相戰事責任之直後、即繼賴伐爾氏之後、此非常有興味者云（寫眞賴伐爾）

（維喜十五日中華社電）比坦首席、十三日開臨時閣議已表明刷新內閣之意十四日午後六時四十五分即以無綫電廣播發表、罷免賴伐爾副總理兼外相、任命弗蘭亭氏爲專任外相、此次賴伐爾副總理之罷免、乃突如而施行者、該副總理失脚之原因、目下尚不明、再右發表後法國與外國間之通信一切被停止云。

副總理後任　尚未正式決定　由全閣僚代行

（維喜十五日中華社電）賴伐爾法國副總理兼外相之被罷免、其外相一席、已由弗蘭亭氏繼其後任、但代理政府首席之副總理、緒無適當後繼者、故比坦首席、定決將此問題容後再議、暫時再權以全內閣之多數決以代之、十四日頒布如次之緊急令、法國新憲法、在獲得國民之承認確立前、比坦首席如以何等自由弗克果其國家最高指導者之機能時、則閣議即以全閣僚之多數決、以代行之、在新副總理任命前、以運行政府之全機能云。

政府發表文告

（維喜十五日中華社電）賴伐爾副總理罷免、比坦首席十四日以緊急會議發表、政府首席代理乃至皇帝之權限、暫以全閣僚之多數決代行云云、更於十五新內閣初會議席上、決定設立可代十名上下兩院制、而爲新衆議統裁機關諸問會議、出政府發表如次之文告、在十五日所開之閣議席上、比坦首席已表明創設諸問會議之意向今也根本的變更已被公開然鑑於諸般情勢不許從事論議以往再時日、故比坦首席、在新憲法未見最後的決定前、以創說某種衆議決裁機關最爲適當、而其政法的協力之原則、乃在本諸政府首席之要請、有機關應其諮問、且與政府首席分擔責任之點、創設此新協力機關之議案、在最近將來即可公表。

觀測今後進路

【柏林十六日中華社電】環繞賴伐爾之罷免、法政變自比坦政府成立當初起、其所苦惱之內部的矛盾、遂達爆發點、因之法政府因向全體主義體制、決行飛躍的第一步、其一表現爲法政府頒布改變從來之議會制、關於以新衆議統制機關、創設諸問會議之意旨、據維喜情報稱、法官方加以說明如次：上下兩院、本年七月十日表決新憲法起草之全權案、雖親自放棄第三共和國下之民主主義會之機能、但其後形式的存積、然比坦首席際偉大歷史的過度期間、於此上下兩院有創設能更換新衆議決裁機關之必要、已在考慮中之際、此次以內閣改造爲契機、以致決意入此新階段、而新會議之構成份子由政界勞働者層其他各職域選出、能得比坦首席之信任之人物、新會議關於內政外交上凡百重大決定事項、與內閣分擔責任爲方針、僅比坦首席有召集之權限、關於比坦首席所提出之事項、擔當要議更生之重責之新政府誕生以來、以迄今日比坦首席屢次惱於閣內之意見不一致、因新內閣乃此新會議之創設、比坦政府將布强力有權威政治云。

賴伐爾被監禁

（柏林十六日中華社電）以賴伐爾之罷免爲中心、把握法政府大改革之眞相依然困難、據十五日達到當地之維喜情報稱、賴伐爾監禁之場所有爲維喜之一旅館說、與維喜近郊之夏透爾彭說、關於賴伐爾罷免之原因、亦有種種臆測、比坦首席與有親交之五黨派指導者夏爾毛拉茲、並阿庫雄番謝茲派、在日前被免外相職、鮑德溫新國務會議秘書長亦屬阿庫雄番謝茲派等之事實、故在法國傳統的保守黨派關於內政問題漸將勢力增大、致釀成賴伐爾沒陣此種觀測極爲有力。

各國均守沉默

【柏林十六日專電】德國報章對於法政府之改組事、仍不加以批評、十六日各報晨刊、關於前外長賴伐爾之在職、佛蘭亭之出長外交、予維喜之後發展、亦不予刊載

【馬德里十六日專電】此間「愛皮西報」頃撰文闡稱、法政府此次改組、佛蘭亭之繼賴伐爾出任外長、其結果將予德國奚下更密切之合作云云。

【羅馬十六日專電】此間十五日各報咸於顯著地位刊載賴伐爾之辭退、及佛蘭亭出任外交部長之消息、各報但未有社評刊出、因法政府此次變動是否將造成任何其外交上之反影、尚未表明示意、不予批評、同時意大利官方人士、對於法政府之改組、亦緘口拒絕發表評論云。

日駐意大使　已呈遞國書

【羅馬十六日專電】馬奴愛爾、意大利國王暨阿比西尼亞皇帝、爰於十五日延見日本大使、呈遞國書、又訊玻璃維亞新公使茂卡圖亦覲見意皇呈遞國書云。

德空軍個別出動　攻擊英國設施
向重要建物投命中彈

【柏林十六日專電】德軍司令部十五日午公布戰報如下「本月十三日夜氣候惡劣、德空軍活動、僅在英國港口外放置水雷而已、本月十四日德機曾個別出動、幷以低飛攻擊英國中部及南部若干軍事目標、米德蘭之重要工業建設命中數彈、十五日夜敵機未曾來德境襲擊、但在德軍佔領區內投彈轟炸、所幸無絲毫損失云。（又電）德空軍對英格蘭南部及中部重要軍事目標、加以空爆、到處敢行低空爆擊、英格蘭中部極重要之一工場、有數個巨彈命中、與以至大損失云。

葡紅十字會　爲英俘虜遞郵件

【里斯本十六日專電】此間葡萄牙官方負責方面宣稱、葡萄牙紅十字會、頃又收到四千餘袋郵件、按近來葡國紅十字會業已輸送郵件千袋、予被禁在德國境內之英俘虜云。

荷蘭另定稅則

【阿姆斯特丹十六日專電】據稱荷蘭納稅制度、將有重大變動、自明年正月一日起、將實行、所得稅以代工資稅及社會稅、不動產之稅率、及損益稅率亦有更動云。

明年九月日蝕
日各界決組織觀測陣
在長江上游佈置陣容

（東京十六日中華社電）來年九月二十一日適爲太陽黑色化之皆既日蝕之日、此次皆蝕約三分間北緯二十九度二十三分、華中華南及流球、南洋羣島皆爲觀測可能範圍、而由氣象其他、其最適觀測地爲揚子江上流、日前已實行現地調査、待日京都帝大花山天文台長上田教授之報告、即可正式決定觀測陣、場所爲由漢口三十數公里之揚子江大迂迴點觀測陣、東京大上田班之外田中勤博士、東大班松隅教授東北大班亦均擬參加、尤共東大班決用純國產偏光鏡頭、分光器裝置、實行世界最初綜合分光學的觀測、以冀打破此謎、一田中博士說「待上田數授之報告預想將定爲揚子江流域地、以在戰綫觀測、故難免有不備不安、惟期力事完成良心的科學實踐云云。」

淋病　自己治療

方法簡單安全
執業並無妨碍
奏効非常迅速
餘病絕對防止

淋病患者最苦惱之症狀、要不外排尿疼痛困難與尿道流膿赤腫、而內服治淋得意丹之時、因能直接殺滅淋菌、並增進人體之免疫性或抗病毒性、以促進治癒、故對於前述諸種急性症狀、最能發揮特殊効果、而使病人於數日之內脫離苦海。

（詳細說明書函索即寄）

定價　三十六片裝（六日分）金三圓　八十四片裝（十四日分）金六圓

武田牌家庭藥除治淋得意丹以外尚有左記四種。
武田牌　傷風頭痛藥片（一名 感冒頭痛錠）
武田牌　健胃消化藥片（一名 健胃消化錠）
武田牌　胃病藥片（一名 制酸護胃錠）
武田牌　輕瀉藥片（一名 緩下錠）

株式會社　武田長兵衞商店
總發行　日本大阪市東區道修町

治淋得意丹

地方新聞

畸形繁榮之上海內層 充滿衰落氣象
工商各業貿易大不如前 各物飛漲社會問題嚴重

上海通訊 極盡都市繁榮之上海、其畸形發展仍在不斷演展中、但其內層之空虛和衰落、亦正在方興未艾中、茲將最近此間所發生之各種社會事件、擇其較大者分錄如後、聊供關心上海形狀者之參閱：

工商營業衰落 上海工商業自本年五月中旬歐戰擴大後、對外貿易遭受嚴重打擊、同時社會經濟受通貨膨脹影響、亦告極度衰落、故購買力大不如前、致各業營業情形、均告一蹶不振、爲戰後未有之現象、如工廠業因原料來源不繼、產品外銷停滯、相繼減車停工、商業隨工廠製品之減少、對海外主要銷路南洋羣島貿易無法發展、過去一種畸形繁榮頓成泡影、惟工商界之統計、本年下半年營業、較之今年上半年減退約達三分之二以上、而經營進出口之商業之行號、大部份均告停止、因此滬上工商各業鉅子、彼等正在力謀向和平區域內之各大城市擴充其營業範圍、以圖挽救目前所感到之重大危機云。

米價漲無止境 食米在上海、因交通運輸之便利本無匱乏之虞、邇來雖以產地收成較減及運輸稍感不便、來貨因之減少、惟事實上絕未有來源完全中斷之事、五百他姑勿論、祇以洋米而論如本年一月至十月進口數、據海關統計、共進洋米五百六十萬公担（去年同期二百七十萬公担）除去出口三萬二千餘公担計淨進口五百五十餘萬公担若按十個月平均分派、則每月進口爲五十五萬公担、合一百十萬市担、約合七十萬石、同時各地華米運滬者亦不在少數、至於本市食米消費量據估計、每日約九千石、即每月二十七萬石、再以洋米進口數相較、則核計每月除消費外、可淨餘三四十萬石、華米尚不在內、可證滬市食米絕無恐慌之理、但事實上此間之食米售價、已漲至每石一百〇六元之鉅、此完全係囤積商從中操縱所造成、故滬上食米漲價、乃係人爲的。

工潮此伏彼起 此間之工潮、邇來似大海中之怒濤、此伏彼起、循環不休、如甫經解決之公共租界與法租界之電車、公共汽車全體工人聯合大罷工、但法租界法商電車工友、仍有醞釀工潮之趨勢、其他如工廠、商號、公司等職工實行罷工之事件、已數見不鮮、而最感嚴重者、厥爲公共租界全體華捕之罷崗、及火政處華員之怠工、看守牢獄之印捕怠工等等、在在予社會安寧有莫大之威脅、以上各種工潮、雖已取得解決之途徑、但內伏之危機、誰亦難以否認、至於發生工潮之焦點、厥爲要求改善待遇、此實爲各物飛漲、生計日窘所造成、新任上海社會局長凌憲文氏、最近曾向記者表示、渠對最近工潮之澎湃情形、頗爲關注、對於勞方之要求改善待遇、固可予以同情、惟嗣後希望勞方、先行按照法定手續、勿率爾罷工、同時資方對勞方亦應加以改善其生活、俾勞資取得協調、共謀復興。

掛羊頭賣狗肉 因物價之飛漲、一般唯利是圖之人、有將次貨充高貨出賣、完全用騙欺手段、但最近竟眞有「掛羊頭賣狗肉」之事發生、蓋近來豬羊牛肉價格上漲、致一般營此業者、乃不顧公衆衛生、以僞品出售、有在西摩路菜場一百十一號爲羊牛肉攤販之吳淞人錢阿華、近別出心計、以狗肉充羊肉出售、而出售之狗肉、難免雜有瘋病者、對衛生上實大有妨礙、近已被人告發、拘入捕房法辦云。

魯二次道尹會議 第一日之盛況
中日各長官均參加致訓

濟南特訊 經多日籌備之魯省二次道尹會議、於日前上午九時半、在省署大禮堂隆重舉行、計到省長、飯田部隊長、機關長、各廳長、各道尹暨科長以上職員共一百餘人、開會如儀首由張民政廳長致開會詞、繼由中日各長官致訓詞茲分錄於後：

唐省長訓詞 略謂、「自新道署成立來、除沂州道未曾前往、其餘各道均經親往視察、各縣政治雖均有顯著進展、但尚未竟全功、所以才舉行這次道尹會議、省公署譬說猶如人之腹心、各道如手足、各縣如血脈、省道縣之間、一切政令、必求暢達無阻、方可加强行政效率、如此次開會、即爲集思廣益、共策進行、關於民、財、建、警、教、各項事項、均有具體之計劃、實施之方針、望大家各抒偉論、遂便提出、以供採擇、而便實施、要知各道尹負有察吏安民之責、本此次議決之方針、更應不辭辛苦、親往各縣考查、並與各地友軍作緊密聯絡、務使軍政民打成一片、一致努力、來建設新山東、如此實地做去庶不負此會之本旨、願與大家共勉之。」

飯田部隊長訓示 由大木大佐代表致訓、略謂、本代表今天參加這次盛會、甚爲欣幸、日前中日國交條約業已簽訂、中日提携、自當益爲緊密、山東省公署自成立以來對於一切政治、均有很好成績、這皆係省長暨各道之努力、才有這良好結果、另一方面說、也是爲自己前途幸福努力、前者英國援助蔣政權、可是現在英國已發生了戰亂、自顧不暇、已無力再援蔣了、當此緊張時期、希望各位乘時努力、對於新東亞、新中國和新山東之前途、一致邁進、皇軍也抱此熱誠、決以全力來援助、完成東亞民族新建設

河野機關長訓示 內容大旨、計分六點、一、日德意之結成、與其他發展、二、中國爲獨立必須打破現狀、三、自力更生、四、政治之重要性、五、道尹與皇軍及顧問之關係、六、新民會之指導、以上各點、均以豐富之經驗所得、作殷殷懇切詳盡之訓示、以希望各道尹之注意。最後經西田顧問致訓後、至此天已十二時、遂宣告散會午餐、午後一時繼續開會、項目爲民政指示事項、財政指示事項、建設指示事項、教育指示事項、警務指示事項、一般指示事項、均有各廳長分別指示、時已五時許、散會休息、開會期二日、未完事項、次日繼續討論云。

壽光縣舉行滅共興亞大會
會後全體出動大遊行

壽光通訊 本縣以共匪之害民悖德、違返人倫、爲喚醒民衆起見、爰於日前假縣城關帝廟前廣場、舉行滅共興亞大會、計到有中日各長官各機關團體民衆不下二千餘人、於十時如儀開會、由各長官致詞後、由青年代表講述共匪之禍害人羣、青年應負滅絕之責任、語意懇摯、聽衆均爲動容、各項程序進行完畢後、復全體出動繞五關遊行、並由縣署汽車載全體職員沿途散發傳單、於午後二時始返城散會云。

日華條約締結 保定盛大慶祝

保定通訊 日華新條約締結後省都保定於十二日在城內新民體育場由省公署日本居留民會共同主催舉行盛大慶祝民衆大會情緒熱烈盛況空前寫眞爲鈴木特務機關長致祝辭民衆擊大太鼓之歡喜情形

魯教廳吳督學蒞臨視察

臨淄通訊 山東省教育廳鑒於各縣自克復以來、政治已入規道、教育事業亦漸次推進、茲爲明瞭各縣一般教育進展情形起見、特派員分赴各縣視察、藉資考成、吳督學於日前乘車來臨、本縣聞訊後、當由教育科賈科長迎接至縣署略事休息、即由縣署出發、首至新民教育館視察、由趙館長呈出工作報告及工作計劃並口頭報告本館實施新民教育一切情形、頗蒙讚許、繼赴模範小學、東門裏小學、南關小學視察、所到之處均詳加指導、至午後四時返署、次早復由賈科長陪同乘汽車赴辛店視察、第三區小學結果均甚圓滿、於當日下午乘車西去云。

京市署與工務局合作修理街道
第一期已大部完成

北京通訊 京市舊有街道、多因年久失修、而損壞、市公署方面、又限於經費未能積極補修、故建設總署、爲改進北京交通起見、特與市公署工務局合作修理分兩期完成、每期經費爲一百五十萬元、其第一期自去年八月起、現已大部完成、其第二期亦已起始、定明夏完工、其第一二兩期之工程、經工務局施工股努力之修築、收極速效果、然因該局尚有其他之工程待修、該局技正室爲使此項工程早日完成起見、特於將一部工程交由日系工程公司包修、茲將第一二兩期、該局與日系工程公司修築之馬路、分誌如下：計第一期由日系工程公司包修者、有西郊飛行場王府大街、馬市大街、西總布胡同、霞公府、羊市大街等、而由工務局担任者、計寬街、鐵獅子胡同、東西三條、打磨廠西頭、天橋南緯路、大佛寺西大街、豬市大街、朝陽門北小街、崇文門大街、東學頭東西觀音寺、阜成門大街、舊刑部街臥佛寺大街、邱祖胡同、牛街皇城根西口、新街口大街、馬市大街、景山東前街、朝陽門南小街、軍墓地道路等、第二期由日系工程公司包修者、有方巾巷、朝內北小街、天橋南至永定門、廣安門大街、天（補修）交通路南大街、黃城根靈境胡同、錢糧胡同、天安門前石板路（修補）、王府井（補修）（井鋪石子）、萬壽山至玉泉山、由工務局担任者、有南門倉永定門至體育場前內富貴街、萬壽山道等、以上各路以土瀝青路較多、而由工務局担修之一二兩期馬路、今已多部完成云。

高密警備隊點驗發餉
成績極稱良好

高密通訊 山東省警備第四中隊第二小隊、自在高密編組成立以來、即行積極訓練、中隊長王銘中氏、爲明瞭情形特於日前蒞高、舉行點驗、於正午十二時在本署大禮堂、列隊點驗、并點名發放半個月薪餉、王中隊長、即對衆訓話、大意係勉勵大家、保國衞民、確保地方治安等、聞點驗成績、極稱良好云。

平度縣署實行合署辦公
改訂辦公時間

平度訊 本署爲增進辦公效能起見於本月十一日起、假縣署西花廳實行合署辦公、自縣知事以下、所有民財建各科、均一律合併、每日辦公時間、上午自九時至十二時、下午自二時至五時、各公務員均按時上班、精神頗爲喚發、紀律爲之一新、將來對於縣政之推進、定有一番奇色云。

省署令各道縣速建文廟

濟南通訊 山東省公署、以前奉華北政務委員會訓令轉飭所屬、修復文廟一案、當以省教民字第二八九號訓令、轉飭一體遵辦、並呈復各在案、嗣奉到華北政務委員會指令、內開、呈悉該省各道市及各特別區如向未設有文廟、應即轉令各長官妥速規劃、限期成立、其已設立各縣、並仍督飭繼續辦理、由該省署隨時彙報本會備查等因、聞省署奉此後、以查本案已據威海衞行政專員呈報、該區原有文廟、並經修復、登州道尹呈報該道向未設有文廟、其餘各道市區、均未經呈報、茲悉省署奉到華北政委會指令後、前日特訓令各道道尹、及烟濟兩市長、龍口警察署長等遵照、將該地文廟、妥速規劃興建、並飭令所屬本經修復文廟縣分趕速修理、具報到省、以憑彙轉云。

魯及蘇北地區殘匪殲滅
並獲彈藥甚多

濟南通訊 於山東蘇北地區〇〇部隊討伐狀況如左：

一、濟南周邊地區十王莊（章邱西南方十公里）分遣隊、小笠原武臣兵長、（本籍山口縣豐浦郡小月町三九番地）曾對濟南地區周邊蠢動之周長富匪攻擊中、十日探知於該地北方五公里季八莊有約八十之敵匪潛伏、即特率領部下〇名、由拂曉實行急襲、使其潰走、敵匪遺棄屍體三五、鹵獲步槍一四、同彈藥二〇〇。

一、八日稻家討伐隊於蘇北地區小街（沭陽東北方六里）附近、對與縣警備隊交戰中之八路匪、約四百、由側面急襲、使其四散、敵匪遺棄屍體三四。

一、九日蘇北宿遷南方二十公里、於待營于活動之土師討伐隊、對於該地蟠踞之八路系匪二百、猛攻、使其遺棄屍體二〇、步槍一六、而潰走云。

日照警備隊加强機構
調分隊駐沈疃鄉

日照通訊 本縣警備隊任石麟大隊附在根本顧問指導之下、自就任以來、積極整理、加强警備機構、以不休不眠之勤勞、謹慎供職、現又適値冬防時期、茲爲加强各地防務鞏固安全起見、擬將官莊警備隊、調往沈疃鄉防、歸馬中隊長節制、以期保障人民安全、而便協助推行縣政、沈疃馬金茂中隊長、精明幹練、遇事有爲頗受地方人士所愛戴、關於該鄉治安、早經明朗、雖屆冬防、但防務極爲鞏固、一切治安可告無虞云。

魯警務廳攷查軍衣商店

濟南通訊 魯警務廳、爲本市軍服商店、承做軍衣、漫無稽攷、設有冒濫、影響地方治安、曾經訓令省會警察署、詳查軍服商店、凡製做軍服等、均先列表、製樣報由警署轉呈本廳、經派員調查核准後、方許製辦、茲以爲日已久、特再重申前令、飭警察署、切實辦理、以防隱患云。

平度積極辦理編製保甲

平度訊 本縣自奉令推行保甲制度以來、進行順利、成績頗佳、第一區第七區早已辦理完竣、第二區亦行將完畢、茲又着手辦理第六區亭口鎮、於日前警察所派員前往、實施調查及編制云。

汴婦女聯合會征集振濟袋
以資救濟災民

開封通訊 汴市新民婦女聯合會、鑒於時屆嚴冬、本市一般貧苦婦孺情狀極爲可憫、特發起征集新民振濟袋、分赴各界征募現金、以資發給貧民、以作冬振、每袋至少一角起碼、該會爲討論振濟袋分配辦法、及進行日期、特於日前假省總會會議室召集各界及全體會員開會討論各項辦法、已具體決定、於十四日起開始募集云。

諸城民衆迎送友軍部隊長

諸城通訊 本縣之治安全賴皇軍之保護、始有現今之諸城、尤以梅田隊長對於一般民衆一視同仁、萬民頌揚之態、頃於本月八日調任他處換防、本縣邵知事及各機關法團學校民衆、莫不表示戀戀不捨之意、是日由邵縣知事率縣署全體職員及法團民衆學校千餘人、趨往躬送、同時歡迎新任駐諸城皇軍市村部隊長、聞該隊長尤爲賢仁、此次本縣之縣政推展定必迅速云。

五淋白濁 一盒断根

利比兒 リベール

爲使淋病及早平癒 非速殺滅―潛伏在尿道內而源源繁殖的淋菌、驅逐於體外不可。

日常世上盛用的「注入・挿入・洗滌」等局部療法、因須嚴重繁複的手續、故一般人妄自使用極屬危險、且此種療法、乃祇以前部尿道治療爲目標、所以究竟難收美滿効果。

惟有「特製利比兒」一經內服、即爲腸粘膜所吸收、而於服後四五小時尿色變藍、即被排泄體外、且此時早覺得異常舒適、此乃本品顯特的殺菌・消炎・利尿・鎭痛的顯著强大作用、已經確實奏効的鐵證、而爲他品所望塵莫及的卓絕優點。

●各埠大藥房均有出售

總經理 實屋大藥房 青島膠州路山東路角

總發行處 竹村製劑所 大阪市南久太郎町二

康勳臣 主治

婦女病最複雜唯有（康勳臣創製調經養血鳳凰蛋）有統治之特種功效

調經養血 鳳凰蛋

統治婦女百病

婦女經血不調、月經趕前錯後、忽多忽少、血色不正、黑紫成塊、氣滯閉經、凝結不通、氣虛血虧、子宮寒冷、崩漏不止、赤白帶下、行經肚痛、肚脹墜痛、腰酸腿痛、兩脅發脹、胸膈滿悶、嘔吐惡心、頭暈眼黑、四肢無力、小便淋痛、生氣惱怒、貪寒冷蒸血成病、癥結痞塊、腹中積聚、左邊一條、右邊一塊、心胃脹痛、攻上攻下、心慌心跳、酸軟無力、咳嗽痰喘、午後發燒作冷、面黃體瘦、不思飲食、日輕夜重、自汗盜汗、久不生育、屢患小產、或無子嗣、及姑娘經閉乾血癆症、卽服此藥、無不立效、藥爲絕大、萬試萬靈、爲婦科第一聖藥、每盒六粒二元四角▲青島代理北京路天合益藥房▲山東路北京路長春堂▲保定路䥐東藥房▲東鎭桑市路建古藥房▲滄口同義堂▲四方子倖藥房▲奉天路一〇九號永世堂藥店▲外埠代理濟南張韓子藥房▲博山福成祥▲坊子站下振華齋▲濰縣東大街宏大號▲高密南門外順德泉▲膠縣宏大藥社均售

頭痛聖藥

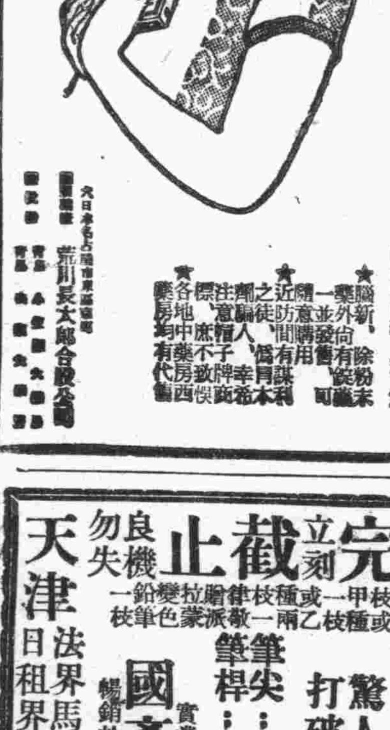

新腦

醫學博士 森田資孝先生贊許

註冊商標

立止頭痛！ 靈効如神！！

腦新如遇頭腦疼痛非常難忍時、頭目眩暈神智昏迷時、或讀書過度精神疲倦時及惡醉宿酒未醒時、倘速服腦新可立見奇効、其効若響、服後三分鐘、頓覺頭目爽快神智清新、苦痛若失、有如夜月秋遊能有心曠神怡之妙、此偉績確爲本劑獨具之特長、且雖連續服用、對於腦神經或心臟胃腸等、決無副作用、亦無影響、孕婦服用亦無害

主治：偏正頭痛 頭迷眼花 精神憂鬱 宿酒惡醉 頭沉神昏 腦筋疲乏 面神經痛 暈船暈車

四包裝…二角 七包裝…三角 十三包裝…五角 二十八包裝…一元 六十包裝…二元 百六十三包裝…五元

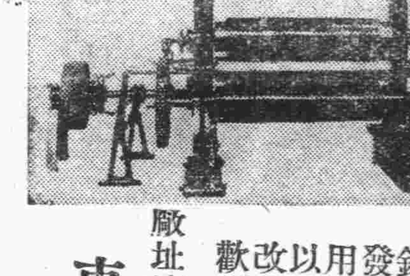

敬啓者敝廠開設濟南歷有年所專門研究製造各種織染機器行銷各省信用素著近以杜塞漏卮發展實業起見特聘專門技師應用科學方法製造各式織染機器以及鍋爐電泵水泵等無不倍加改良精益求精也如蒙賜顧無任歡迎

東元盛機器廠

廠址濟南西關銅元局後街廿四號

電話二一五五〇號

試用禮券

茲爲各界試用本行新出品派拉蒙變色鉛筆起見憑券購派拉蒙新型或特甲一枝或乙種二枝者一律敬贈此項鉛筆一枝只限千枝贈完爲止

贈送變色鉛筆限千枝 送完立刻截止

今天報勢購新型派拉蒙一枝或特甲一枝或乙種兩枝一律敬贈派拉蒙變色鉛筆一枝

筆中之王

派拉蒙筆金保本廠最新發明構造新奇圖美摩登堅固耐用筆尖用14K眞金磨練成功書寫流利經久耐用確爲新時代

永遠保用 謹防市上充貨假冒

驚人偉大盛舉 打破空前紀錄

筆尖：柔如羽毛經久耐用

筆桿：富麗摩登澄潔透明

國產派拉蒙注墨金筆 實業部註冊本廠最榮譽最高尚新穎出品 暢銷於全國上流社會已獲得政府當局最榮譽之嘉獎

請君試用 保險滿意

各地分行

奉天分行小南門遠東旅館內 太原分行西夾巷泰安旅社內 北京分行東珠市口聚隆店內 北京支行西單大街堂子衚衕 濟南分行西門大街鞭指巷口 青島分行北京路中華棧內進 石家莊分行昇平街北京旅館 保定分行唐家衚衕保陽旅館

新型派拉蒙注墨金筆每枝十二元 特種派拉蒙眞空金筆每枝七元 甲種派拉蒙金筆每枝價五元 乙種派拉蒙每枝特價三元 派拉蒙變色鉛筆二元五 派拉蒙墨水每瓶八角 函購寄費每枝五角 處處風行 人人愛用

標準金筆

天津法界馬家口通順棧內 美利時總行 日租界旭街北口路東 支行 青島分行北京路中華棧內

良機勿失

名貴贈品十萬件 無條件贈送用戶

當場見彩

含有四百五十倍蜜白質肌膚改造劑

白熊脂

使臉 鮮豔者更增美麗 色衰者回復青春

內含五種藥物專治各種牙患

白熊牙膏

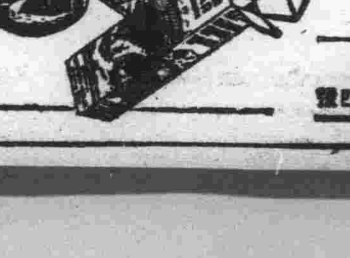

本公司爲酬答各界仕女起見、特印贈白熊獎券十萬張、密封小玻璃管內、分散貯於白熊脂及白熊牙膏瓶管之內、用罄時、即可發現。獎券計分六等、有鑽戒金飾、中西衣料、及日用品等多種、每券有贈、憑券發獎、獎品名貴、良好機會、幸勿交臂失之。

青島代理處 海泊路源興泰 北京路裕生仁 本市各大百貨商店均有代售

上海東來製藥公司出品 新昌行總經理 江西路二六四號

悼

伊人

叢草掩埋的山邊、有一座孤寂的墳墓、十年前、墓中的人患着流行的傷寒症、不治地死去了、他的遺言是、「把我埋在了四無人烟的去處、我不要讓人世的騷擾、因爲我心底永遠藏着一個永恆的悲哀。」他死時、他只有二十歲！

他的墓碑上、刻着如碧麗蒂墓誌似地他的言語：

「崇山高嶺的發源處、細水流來雜着森地哀號的地方、就是我新生長的故鄉。

「我乘賦了藝術之神所賜與的歌喉、但我缺乏如ADONIS般地美麗、於是、我嘆息在我的戀愛路程上、我嘆息那被我失去的維娜絲！

「未曾相識、而以至剛心靈緊箕我的陌生者啊、雖然我不能以眼睛來和你對視了、但我將穿過時間和空間、送給你我對一個陌生人的至深情意！」

「我生長在濁河之涯、但我的生命如星光般燦爛、如大河般地清明、我在諸神足下顛倒過美藝的繆斯、在人間世上、我傾心過天使般的維娜絲、我的歌喉、那曾騷擾過她那純白的心靈的、我底戲容、曾撕裂了她處女的心膜的、——都因我的死而不存在了。

「未曾識面的憑弔者啊、你無需爲我唏噓、我已失去我的自傲——我的維娜絲「珍珠的面靨！」

× × ×

他的年輕的死幾乎是祕密的、無人得知的。

在他的生前、他是個優伶、他隨着劇團走過各地、在某處、他遇到了一個女人的讚美的眼光、在他正作戲的當兒。

他受寵若驚、一封卑下的短箋代表了他粗的獷氣息、「美麗的維娜絲」、他信中寫着「我的心已爲你的視綫重重纏繞、明日、在湖光下安慰我的寂寥吧！我底光明使者！」

她的回答是使他驚疑的、「我不過是愛你那粉墨登場的戲容、我並不愛卸裝後的你！」

這打擊使他默然了半年、他在舞台上完全變得像頹唐的人、他不能披着藝術的外衣去求愛於人嗎？

然而死、帶給他他新要的答案了。

× × ×

在墓前駐足的人都致下了最深的哀悼、懷疑着誰是墓中人的維娜絲的女人也都深深的妒忌着、年月日不停留地過去了、隨着墓邊豐草的蔓延、人們的悲哀已褪了層色彩。

十年後、在値得哀悼的優伶的忌日、所謂的維娜絲終於來了。

這個維娜絲已失去她年青時的美姿、她柔弱、且年也將老了。

在風前站着、她流着無聲的淚。

在哀悼墓中人的死外、她同時憶起了自己過去的愚笨！

她要尋找去日的遺跡、然而青草是那麼高、墓碑的字也不清了。

新聲

稿約

一、[illegible]

一、[illegible]

一、[illegible]

一、[illegible]

人生的尾波

悍子

以前、外祖母每日等着一個老年的丐婦、給她些食物、丐婦也因她的仁慈而忘卻了自己的身分、與階級上的懸殊而時常地在薄暮的時分同她談話……如今、這丐婦每日遭到年青人的拒絕、唾罵、因唯一垂憐她的老人病倒在床上、也未聽到她掛念這老丐婦的話、是她在病中已失去了記憶？抑或這病減了她仁慈的心情？

「老太太、老太太、行好啊！」

「這裏老太太病了、裏面都愁的不吃飯、還能特意做飯等着妳老人家、過幾日再來瞧瞧吧」！門口一個鄰居女人抱着孩子飛着細眉說！

老丐婦又大聲的哀叫了一會、似希望床上的人能聽見記起她來、然而這仁慈的老人已沒有力氣記起她了打發她點食物。

鐘響了十二下、這一天已挨過了、據瞎子說：「這一天難以過去」、然而可實實在在地無事的過去、看望的人走了多半、只剩下在臨睡的母親、三舅母和睡不着的我、我看着在尾波裏活着的人、她面上找不出一絲生所給的歡意、枯皮緊貼住了頭顱、突出的髏骨被熊熊的火爐烘得發紅點綴在枯槁的面孔上、額上雀斑由點聯一片片的、已不是至今皺人讚美的相片上的一個少婦、生活了一個悠長的年歲、血液裏滲進些生活中的汚物、面孔上被劃上了老年的縐紋、這雙手是枯瘦的、但手指上仍戴有過去的精巧的戒指、如今不相襯了、似一束乾柴上插着朵鮮花。

這生的尾波、今天有了力量在平安裏推動、外祖母的病好了些、於薄暮時馬上她就懸記起那四天沒見到的去給她食物的丐婦、然而那丐婦沒有來、丐婦卽失去了憫憐她的人、却再也不願希望那點年青的人半訊諸半仁慈的賜惠了。

夜晚、母親與我放心回家去了、小妹妹正醒着哭起找媽媽？母親偷偷給我說：小妹妹三天沒照顧、好像瘦了些」！其實仍然是胖得可愛、這是母親爲了她的母親暫棄了她的女兒幾天、致今夜看到狂歡的小妹妹、存了一半憫傷的緣故而說妹妹瘦了些、妹妹忽然說「母親的眼圈也黑了」！

「媽媽妳怎麼哭了、是想着我外祖母嗎？媽媽、不要哭、她會好的」、妹妹拉着母親的衣角眼仰望牆壁上的聖母、母親似一隻在風雨中的雁在那向聖母暗禱、暗禱外祖母早日病愈。

「好孩子、自己先去睡、一會我就去摟着妳」。

「不、媽媽三天晚上都是陳媽摟着我、妳回家了還不快親親我」、妹妹眼中存着些哀怨的淚、母親沒有作聲、妹妹又在說了。

「媽媽、妳不是給我說外祖母愛妳：小時每天晚上必得叫她拍着妳摟着妳才能睡去、我也是同妳一樣、這會我實在睏了、好媽媽」！

「妳愛我、妳就要愛我的外祖母同妳愛我一樣、來向聖母禱告說、「在天上的聖母、保佑我的外祖母罷、使她早日健康」。

「媽媽、外祖母很老了沒有一個牙齒、老人遲早得死、媽媽、是不是？」

「別說沒倫理的話、快跪下去禱告」、母親生氣的說、自然她認爲妹妹說錯了話、老人不應該死、好死不如歹活、爲什麼要死呢？

三舅母是最信奉神鬼的女人、她覺得外祖母的病難好、她告訴我們外祖母一天晚上的夢。是推出一個月前、外祖母曾說：夢見死去的妲妲、丈夫、和才夭亡的長孫、還有一個陌生的男人拿着根方棍直向我身了打量」。都說是不祥的預兆、這夜人們都被這怪夢弄得加重了憂愁。

大夫換了六次、六種議論、六樣藥方、六盌深色的苦汁、外祖母未稍厭煩過、雖然喝下去沒見輕、但她的信任與火熾的希望仍放到藥上去等待痊癒、攀敗所怕的死神、得到生的日子。

是外祖母病後第六天的早晨、鱉妹紅腫着眼來到我家裏、母親哭倒在椅子上、當知道這消息時。

一張灰白的臉已藏在黃紙下、屋裏的香火慘然地照着、哭泣聲似要喚醒這沒有知覺的人、她已靜靜地被這人生的尾波推到道路的盡頭那裏只有一座孤墳等待着她去安息、安息吧！

樹葉底故事（九）

芒艾

每天的夜晚、小葉子都故意地醒着、諦聽小河的話、雖然牠看不見小河牠覺得、牠的藍色柔活的身段、自從雲雀死後、這是唯一的陪伴牠渡過深長的黑夜的好朋友。

從小河的故事講述里、牠更向往於河邊的姑娘了、牠說：——

「要是有一天、我也能去見到她、同她親近、有多麼快活呢。」

這時候、小河必定大了聲音回答牠：——

「來罷、她眞是個可愛的好姑娘。」

…………

小葉子天天覺得冷、牠的身體在西風中不由已地搖擺着、牠想極力地靠近了姊妹們、但當牠觸到牠們時、才發覺牠們也是冰涼的、在顫抖着。

「怎麼一回事呢？」牠問母親：「媽媽你不能分給我們一點熱麼？我簡直要凍壞呢。」

「是時候了、小孩們。是你們離開我的時候了。」大樹說。

「但是我無論怎樣也不離開你。」

牠的聲音沙啞了、身體凍萎了、牠看見有許多姊妹們已經脫離了母枝、隨風漂落到地上、飄入樓窗內、但牠們都同樣地被惡運支配着、被園內的人詛咒着：「討厭死了、又落下這麼一堆無用的東西；」終歸、被無情的鐵鏟埋入深原的冷土中。

天天是這些凄涼的景象在眼前展開、小葉子發覺依伏在母體上的姊妹已經無幾了、牠終於不能耐的問：——

「媽媽那麼難道我們全都要離開你、去領受那些惡運麼？全都——一個也不能留在你的身邊？」

…………

大樹赤裸的枝條、在冷風中發出凄咽的聲音、牠說：——

「一個不能留的。但假使你肯掙扎、你可以脫離這惡運。」

…………

一陣更冷冽更急劇的風又撲來了、凶猛地搖撼着樹幹、小葉子拚命的、拚命地不使自己動搖、但終於覺得無力了牠自念着「一時候到了、我必須掙扎、離開這庭園、我要到小河邊上去、看望那可愛的姑娘。」

於是牠飄然的離開枝、隨着風在空中舞轉。曾經是好幾次、牠被摔落在平地上、但風掠過時、牠總立刻振奮起來、隨着風上升、上升、在一次劃地而起的尖風里、牠終於如願地飛過高牆去了。

男與男【十五】

騷人

（六）

第二天癩牛帶着疲倦的身子走出了小菜園、他是那樣戰慄的。

他用目光向各處掃看、是否是有朋友會見到他呢？這是很鬼密的事情啊！

不防遇到了磨房李老頭子。

「癩子大清早到哪去來？」李老頭很希冀的問。

「嗯、我——到北泊溜溜！」癩子吞吐吐的說。

這樣好歹又算敷衍了過去、癩子伸了伸舌頭、忙忙的癩頭々的溜了。

對這事癩子眞到現在也是個迷、就昨晚這回事、壓根就做夢也想不到、雖然在神經方面是有些忐忑、不用說是爲了怕丟人現世、尤其是會回味怕對不起已經大了的兒子。但如果再想想那甜蜜勁兒、果眞在這二十年中還是不過僅屬第一次的溫存。

這也許就是像俗語說的「越老越有出息」的意味有些相同、癩子並不會再想起以往所曾自勉的切切事實、還是溫存勝過刺諷、太過不去的話說、他不防說上句：

「去他媽、說去、怕這些？」

既然已經伸了迷的話說、癩子對現實就露了滿不在乎的意味、說去？他因而無形中却對那小菜園發生了萬分的同情。

誰說小菜園不是快樂窩？

誰說小菜園不是溫存穴？

總而言之那簡直成了癩子有生命陣綫、一天一趟、一天再緊似一天、不防又一天來上兩趟。本來在那地方沒有冷餅子白水、連睡覺都暖和。

熱、有人給打扇子、蚊子咬有蚊帳、餓了有的吃、得意什末就來什麼。

一天比一天去得熱乎。兒子算得什麼？再也不會提起、想起了家庭的厚薄不値的一想、別說紅到底並不敲他、就是小開消還會跟小三子一串通。

自古道：「無風樹不響。」癩子去常了免不了就有說閒話的。

「小陳那兎子靠上了癩子啦！」

「癩子也沒有個鳥錢呀！」

「越老越俏哪？」

…………

這種話太多着、癩子滿不在乎！裝聾什麼事都過得去。

有一天。

癩子拉着條腿剛從北泊回來、走到關帝廟門口、倘而遇見了快嘴張。

「嘿、到哪去來？癩子！」快嘴張滿露着俏皮味道。

「嗯、閒溜。」仔細的癩子拿眼溜了他一下。

「閒溜？」

「他媽！」癩子看到風情不大對：「不閒溜還幹嗎？」紅紅的臉。

好歹又撐過去、可是在隱瞞的、癩子好像聽到快嘴張是這樣說：

「他媽、又去熱兎子窩去了！」

癩子可也沒好意思回話、不過僅僅的也只是自語的罵上一聲：

「癩您媽、快不煞的嘴來管人家閒事！」

夜底散步

景波

微雨停了、天空又閃出繁蜜的星子。

我默自散步在叢茂的槐樹下、雨水珠悄悄地滴濕了我的襯衫。

黯虛的樹隙處、染上一片淺綠色的燈光、我迎着光綫望了過去。

一個女人的倩影、晃動在窗口、懷娥鈴在她身邊低奏着。

一陣微風、撩顫着那披肩的髮絲、庭園中寂寂的空氣裏、混入一縷濃郁馥馨。

夜深時、米色窗幔上、印上一對緊合着面孔的黑影、像孩子們作的「翦貼」圖案。

幾陣爽風、峭急地穿過庭園、葉子在我的頭上脚下呻吟着。

露珠和星子都默藏起光潤、參差的枝椏在灰空中側頸喟歎。

她着了一件紫色絨衫、扶窗穆立、仰望頂空一顆特亮的星子、馳向深黑的遠天、消逝了。

沉墜的心、再不爲那起伏在記憶之曠原的幽雅樂聲所激動了。

一切都靜默無言了、樹葉、小星、那顆冰結的心…………。

窗口這天空一樣靜黯、沒有一段殘夢還流連往日的緋色事跡。

瓦爍在我脚下低泣着。

晦淡的彎月、掛着我的靈魂沉眠了。

怨訴

春光

我知道你是變了心了！眞的、就是拋去五年的夫妻恩愛不說、就看現今無父孤兒在已似寡居的妻的撫養下、所受的折磨、你也不應忍心這樣！

才不幾天、娘說：「我知道你含辛茹苦、撫養狗臢您爹的買賣又不暢旺、園子太不容易、但是年成又不收的瓜干眼看就要吃光了、我不是恨心的人、攢您娘們、實在這是老天爺不保佑：……這是二元錢——才借東屋二嬸的、您拿去算計着給狗臢買點衣裳、剩下的你就留着買點針綫：……唉！狗臢他爹那個促死的、就是一去無信、不、何苦再叫您娘們受這大的磨難、再說您娘家也不是個富裕的。」

天、就是娘不這樣說、我也會從指桑罵槐的語氣裏、聽出全家就是多了俺娘倆、你不想想：大哥人家成天往家代錢、每當錢寄到家、娘便笑嘻嘻地抽出幾張票子遞給大嫂：「菱子他娘、你的網子不是好買了嗎？」而每說這話的時候、偏必是在我眼前、明明一樣的人、大嬸一年買三四次網、娘還一勁地給錢買、一個一年得不到半隻網子的却不提、這不是故意給顏色看嗎！唉、這我也不惱、誰叫人家能往家拿錢呢？

五月節大哥從城裏回來、代了一筐粽子、這時、狗臢正在成天昏迷的病裏、有一次、大嫂的菱子跑進屋來、大口地咬着粽子、嘴的響聲、就怕狗臢聽不見、狗臢果然醒了、睜開小眼向着菱子的粽子望。

「俺不！」菱子以爲狗臢要他的粽子吃、忙捏緊懷裏藏去、扭身就走、孩子可憐地的用兩隻小眼看我的臉、許久、才喊出：「娘：粽子……」「唉！孩子已有三天湯米沒進了、還會要粽子吃、一定病有起色、於是我雖然知道向大嫂要粽子是必然地會受到白眼、但我想、粽子或者就能救活孩子的一條命！

一掀開大哥屋的門帘、裏面便透出一種大嚼的聲音來、接着就見大嫂忙把一包帶粽子塞進被裏、菱子也連頭向裏埋進被子裏、大嫂先失措地問：「什麼事？」手足向菱子那裏瞅了一眼、：狗臢他娘？」大嫂口裏顯然是銜了東西的含糊聲音

唉！天、這是何苦！我本想退出去、可是又想孩子的命或許就在粽子身上呢？

但、結局、唉、你想多狠、粽子、倒底沒有給狗臢見上、呵！我能不難受？假如你在家裏、俺娘們還能受這些苦處？

孩子好好地、怎麼苦也能忍受、就是孩子再有病要醫、要餅、兩手抓天叫我到那裏拿去？孩子每當聽見菱子叫大哥爸爸的聲音、便小眼裏包着淚：「娘、你不是說爸爸今天就回家嗎？」天呵！我是一種什麼滋味？！

我說不出、道不出、全窩在心裏呵？你就是不希罕俺這些心話、你也應當叫孩子說聲：娘！「爸爸眞來家了」？孩子的娘的罵聲、又響在上房裏、孩子的哭聲又顫動在被窩裏！你眞的忍心這樣嗎？

冬季大賤賣

德昶祥磁器百貨店

山東路一四〇號

雜貨照原碼八五扣

化糚品搪磁器照原碼九扣

磁器照原碼八扣

一律大賤賣

欲購從速　勿失良機

歡迎比較

自十二月一日起十二月底止

電話二五九六六

總店　青島天津路　支店

源祥茶莊

青島天津路二八號　電話(二)五九五零號

諸品名茶。俱已備齊。零售批發。多銷目的。價錢公道。貨好出奇。

已於十二月十八日重新開張各貨一律換新了

（各貨特別大犧牲）

打倒　虛偽　喧傳　實行　薄利　多賣

諸君賜顧。歡迎至極。欲購零茶。電話便利。遂叫遂到。方便到底。

莘縣路二四號　電話(二)七五八零號

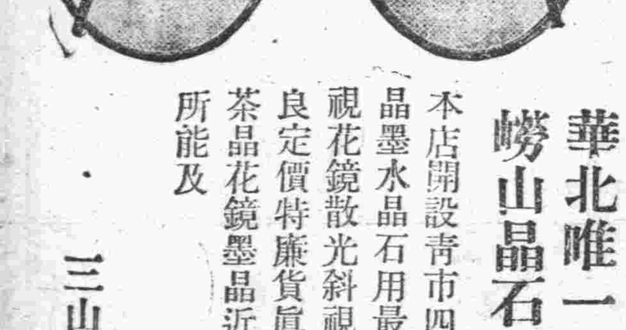

華北唯一電機割磨　嶗山晶石眼鏡工廠

本店開設青市四十餘載專採嶗山茶晶墨水晶石用最新機件割磨養目近視花鏡散光斜視各新式眼鏡物質精良定價特廉貨眞價實中外馳名定做茶晶花鏡墨晶近視交貨迅速非他家所能及

三山誠眼鏡老店謹啓

青島即墨路五十五號　電話(2)五八六三號

張萬年大夫

特備近代科學化各種電器治療術 選用中西名廠特效靈藥 憑十五年以上臨床經驗 對於初起久患屢治不愈頑固疑難之花柳淋病 確具把握 負責根治

花柳病分四個病源、在不潔交合時染得何種病源、卽發生何種病態▲四個病源卽梅毒（蒼白螺旋菌）白濁（淋雙球菌）軟性下疳（杜克萊氏桿菌）鼠蹊淋巴肉芽腫（亦稱第四種性病病源尚未發現也）▲目前對四種花柳病之治療、均已有極進步醫術且大致均亦發明有對症特效藥之是故、在不幸染毒急就設備完善經驗豐富之醫師處、決絕可以短期醫根其總綿不得速愈者要屬醫未得人藥未適用耳、以敏人行道十五年以上專科淋病花柳、臨診頻而辨症頗能洞徹、實驗多、故治病確具把握、且因薄具資望、故世界各處已經有特效藥劑及進步的醫療器械發明、大都儘先委余試用、因是治療各病雖未必能超人、然確信對病家能負全責、尤一般屢治不愈之儘頑症狀、確有絕對把握可以保證在最短期間內滿意斷根。

○時間自上午八時至下午十時隨到隨診

○院設青島天橋西頭雲南路廣州路轉角電話二七七四四

康勳臣　婦女通經　化血丹

獨門妙藥　化病仙丹　專治婦女　經閉不通　三五個月　經血不見　氣聚血塊　七癥八瘕　肚大成形

鬼邪胎病乾血痨症硬塊作疼多年不化婦女一切雜疾隱病一付化下重者三付百發百中此爲神藥每付二元四角

青島總代理北京路天合益藥房　保定路十三號龍泉義藥房　山東路北京路長春堂

東鎮建古藥房滄口同義堂四方子倖藥房外埠濟南張聚子藥房博山福成祥高密順德泉膠縣宏大藥社坊子振華齋安邱裕興號均售

康勳臣　古方秘製　開胃舒肝丸

此丸藥性溫和男婦咸宜專治九種肝鬱不舒胸膈悶堵腹滿膨脹不思飲食倒飽嘈雜嘔吐酸水氣逆不順兩脅刺痛氣鬱凝結心胃疼痛氣急悶鬱噎膈反胃痞悶不暢等症見效神速久已著名即服此丸立能解鬱舒肝寬胸順氣開胃止痛凡由飢飽或急氣所得之病三付全愈一盒斷根每盒六丸國幣一元五角東鎮健古藥房滄口同義堂售

心胃疼痛等症一盒保險斷根

婦女

（康勳臣製白帶聖藥）

白帶

當日見效　兩盒斷根

婦女無論赤白帶下久必腰酸腿痛百病叢生子宮虛冷血瘀血虛面黃飢瘦飲食無味身體作冷兩脅發脹受孕離望本號代理〈靈效健坤白帶丸〉善固元神而補氣血寒熱兼顧老幼咸宜二盒保癥永不復發健體止帶靈若仙丹近來假冒甚多購者注意◎每盒二元四角青島總代理北京路天合益保定路號東藥房東鎮菜市路建古藥房北京路長春堂山東路長春堂四方子倖藥房滄口同義堂

一星牌　戒煙聖藥　戒煙斷癮丹

本藥專戒鴉片白面嗎啡海洛英等癮服用戒烟斷癮丹毫無痛苦不寒不燥決無副作用在最短期中脫離苦海而登光明之大路矣無論男女老幼均宜服用並治男子鎖精壯陽固腦補腎婦女舒筋活血寧神安眠增加食量婦女一切寒症服之特有神效價目每盒二元四角每打二十四元代理處北京路天合益長春堂山東路長春堂黃島路福海藥房膠州路杏林藥房廣東商店東鎮建古藥房奉天路一〇九號永世滄口同義堂四方子倖藥房膠縣宏大藥社坊子振華齋高密順德泉均售

咳嗽聖藥

保肺化痰靈

此丸藥性和平不寒不燥専治男婦老幼遠年近日傷風咳嗽痰喘口苦無味不思飲食氣喘胸膈痞悶失音聲啞痰涎壅盛勞碌過度傷肺痰中帶血久咳痰喘不止晝夜坐臥不安日久失治必成勞病此丸功能養肺化痰安喘止嗽寬胸順氣當日見效無論咳嗽痰喘之症一盒斷根永不發犯保證當日止咳化痰無效原洋退還

◇價目每盒國幣一元二角每打十二元

文學

第一二八期

談小說家希爾登……修文譯述
路……尹大
論「停留」……楚眉

談小說家希爾登

（JAMEHILTON）

修文譯述

詹姆士希爾登於一九〇〇年生於藍開市，幾乎在少年時就是一個作家，當他在中學的時候，他寫他的第一部小說，同年曼日斯特導報發表了他的一篇關於文藝批評的論文，因爲喜歡新聞事業的工作，僥倖他獲得了在那百林的有名的愛爾蘭獨立評論編者的友誼；他被聘爲特約撰述，每星期寫兩段評論，他甚喜這經常的但無多大報酬的工作。

此時年輕的希爾登努力從事寫小說，雖然所作皆得出版，但是「叫不響」，金錢的報酬是很小的，他的第一個大成功是一九三三年春「失去的地平綫」（LOSTHORIYON）出版了。評論甚好，因爲批評家們承認了他的天才，但是像他的其他初期作品一樣，售出有限。數月之後，某週刊請他爲聖誕節增刊寫一篇小說期限是兩星期，靈感老是不來；最後在一個寒冷的下霧的早晨，實在睡不着了，他從牀上爬起來，騎車出遊，回來吃早餐的時候，他坐在桌前開始寫作。四天之後「再見吧，吉布斯先生」（GOOD—BE,MR.CHIPS）完成了，數月之後成了最流行的書（BEST—SELLR），於是希爾登氏一躍而爲現代的英國作家，時僅三十三歲。

「失去的地平綫」的美國版是一九三三年秋天印行的。正當人們對於「古魯斯先生」感到興奮的時候，有些批評家又重新發現了這本早期的大著，吳可提先生（A.WOOLLGTT）尤爲欣賞。百萬人聽到了他的讚語，忽然間一本無人注意的小說成爲銷路最佳的書，而且有增無減。在英國：作者因此書獲得一百鎊的霍桑獎金，這獎金是相當於美國的，普立滋獎金的，好萊塢買了這本書的製片權，一九三七年播成爲當年最佳的影片之一部；這一部以西藏的壯麗的覆雪的山峯爲背景的深刻的故事獲得了更多的讀者。

希爾登其他的小說有STORM PASSAGE（一九二二）THEPASSIOUASE YEAY（一九二四），一九三二年出版了兩本，ILLWIND, QAGEINH EAVEN，繼「失去地平綫」以後的第一部小說是WITHOUT ARMOR（一九三四年）他最近出版的小說是WE ARE NOT ALONE（一九三七），述一鄉村醫生的寧靜生活，和吉普斯先生同樣的有趣。

從他對於莫于先生（S. MAUGHAM）的著作公開的讚揚這一點看，就不難了解他的風格之所趨，誠然，他寫作的經歷是和莫于先生相似的，他堅信創造的藝術可由辛苦的努力完成因此他贊成作家受新聞事業的訓練，他說「那可以使他們少寫胡說八道的作品」他也喜歡花蘭滕（E. WHARTON）的著作，他願多讀描寫不穿夜禮服過生活的人的小說。有一時他曾到好萊塢從事寫電影脚本，他是那一羣作家中最可貴的——一個沒有脾氣的小說家，可是，他的決心是以他的文雅的謙虛的態度作外衣的，自他成名之後出版家頗想印他初期的作品以牟利，因爲很多已絕版了，這個希氏極不贊成；他覺得那些作品是不够水準的他不願毀了他的聲望。

在私生活方面，希氏最喜三件事：養狗、登山、音樂，有一時他甚至於想到樂隊中當一個鋼琴師，如果這辦不到，他就爬山，只要是見到山，在他的倫敦的家的附近，他帶着他的狗出來散步，無論是做人或是做一個作家，他毫不自誇，當他年輕時，受蕭伯納的影響甚大。這從他的作品中也可看出的。

路（上）

尹大

那是一條狹窄而凸凹不平的小路。

它隱藏在一片楊樹與槐樹的叢林裏面，很容易躲避了人們的視綫；但是我卻在無意之中發現了它。

雖然，滿鋪着高低不平的石頭，與從大樹的根幹生出來的荊棘，使得人們在它的上面行走，感到十二分的困難。

野花與亂草，滋生在它的兩邊；如果來了一陣風的話，不知道從天上，抑或地下，飄浮起來一種清香的味道，強迫着走在它的上面的人們，不得不作一次深呼吸，好一舒胸中的鬱悶之氣，因此，也就把那條路的難行的預感，被愉快的情緒給趕走了。

差不多一天兩次，我須要從那條小路經過，並且我每次走到那一片楊槐的裏面，又必定不自然而然的要在那裏徊徘片刻。我可以從許多樹葉相接的空間，穿視到前海的波濤；如果我不高興再看那翻着白花的波濤，回過頭來，又可以在房屋比連的中間，望過去而瞧見那座偉大建築上面插立着的十字架。只是在有霧的時候，不但前海的波濤看不見，就是那座建築上頂的十字架，也是很難幻擬出來究竟它在那一個方向。

我因爲那條小路去我所要去的大道很近，縱然有些崎嶇難行，可是究竟比走別的一條，要省去不少的步伐的。倘若我陪伴着一位朋友的話，也就只好犧牲了自己的意見而另覓一條可以通到大道上去的路了。朋友們的西裝，皮鞋，是需要保護的，那小路上的荊棘同高低不平的石頭又怎麼會能顧慮到這一層呢！但是，這一些瑣碎的事情在我不以爲意；衣帽鞋襪可以損毀，如果不准我走那一條路，卻是一件背逆心願的事！

那是很多天之中的一天，我正在那一條小路上徘徊，對面走過來一個俄國青年姑娘。她長得很美，身材卻不像斯拉夫民族的那樣粗笨而高大，從她那種走路的態度，可以預想到她的毅力一定很堅決，不存一絲兒玩忽的神氣。我在那一條小路上遇到她，已竟不止一次了。並且除了她之外，我再也沒有遇到過旁人。我每次遇到她，爲了那條路的狹窄，僅能容得一個人行走過去的關係，不得不將自己的身子往楊槐樹林裏面的荊棘叢間靠進去，暫時躲避而讓出那一條小路，要使得來者毫不感到困難地走過去。

這一次，我們又相遇了；彼此相視而笑了一下，但是誰也沒好意思笑出聲來。她好像早就預備同我講話了；所以當我照往日一樣地將自己的身體往楊槐樹林裏面的荊棘叢間靠進去而讓出那一條小路來的時候，她竟停止了前進，站在我的身旁，兩腮顯出一片紅輝，似乎有點難爲情的樣子，結果她先開了口，原來她說得中國話是那麼熟練，幾乎使我忘記了她是異邦人。

「先生你爲什麼常在這一條路上走呢？」

「…………」我一時想不起來應當怎麼樣去答覆她。

「這是多麼難走的一條路啊！」她好像在自言自語。

「它雖然骯髒，不平，崎嶇，難行，但是去我所要去的大道，卻是很近。除了這一條小路，再也找不到一條更近的路。」我對於自己剛說出口的話，後悔起來，恐怕她的耳音不習慣，會感到困難而聽不懂我所說的。

「是的，這條路也是我所要去的地方，必需經過的一條路呢！本來我還有兩條路好走，但是，我卻非常喜歡這一條。」她並沒有聽錯了我的話，同時還把她所以要走這一條路的意思，申述了一遍。

「…………你不怕傷害了你的腳嗎？」我遲疑了半天，才說出口來。

「腳？我不怕。我最怕的是我的鞋會被傷害了；因爲那是需要錢來買的！」已竟消失了的一片紅輝，又在她的兩腮上浮現出來，但是不久，就又消失了，仍然保持着她的常態。

「你在這條路上，每天走幾次？」我問她。

「一去一來，兩次。」

「同我一樣，真是巧得很！」

「唔！你也是兩次！」

忽然，一陣很涼的風，從樹上吹下來不少的黃葉，散落在那一條小路上。她好像似爲了這一陣風而受了一驚，立刻顯出很匆忙的神色，預備開始要離開那個地方了。

「我們再見吧！我的名字是尼克拉司，瑪麗安德麗夫。你的呢？能够告訴我嗎？」

「我姓李。」

× × ×

在二十多天以前的一切景物，竟與二十多天以後的現在大不相同了；炎的衣服換上了綿的；街樹上的殘葉，已經脫落得一個不剩；那一片楊槐早就被人家砍伐得不知去向，並且在那一條小路上，有人預備建築一莊私用的洋房了。

雖然，那一片小小的森林與林中的小路不是我私有的產業，但是因爲我每天必要同它們相見兩次，多少有了一些友誼的情感。我希望它們永遠在那裏自然地安放着。我不願意它們被任何人給奪去作爲私產。結果，事實賜給我一個希望的反面。的確，在我的心靈上，爲了那一條小路的喪亡，受了不算小的激刺呢！

我只好等着有了閑暇的時候，去到第一公園看看樹，或者去到碼頭望望海，不然就站在那座偉大的建築底下，仰着頭瞧瞧那一雙十字架了。

昨天，我又去到碼頭看海了。準備開往上海的XX丸，正在第二碼頭停泊着，許多的乘客手提着小件的東西，跟隨駝着大件的腳夫們走上去。一片糟雜而擾攘的聲音，散佈開來，飄揚在岸上與船上。

我站在岸上，呆然地望着，毫無意識地幻想着。我直覺地感到無論什麼人都是在那裏爲着衣食住而掙扎。

時代不停留地延續着，人們的生活也是同樣地不停留地延續下去。他們在同一的一個世界裏面可是他們之中的每一個人所遭遇的命運，卻不同一。他們好像真的如同舊約裏面那耶和華所說的：「須要終身勞苦，才能從地裏得吃的。」

但是，在我目前所展開的一副圖畫，證實了那耶和華所說的，已經成了古董而不是現代的話。現在的人們，有的在終身設計着，想從旁人的手裏不勞而獲地取得吃的。他們成年地在互相殘殺着，總得有一個死，另外的一個方才能够活。往往死的卻是需要活下去的；但是那不死的呢，偏偏又在那裏羨慕着歌謳着死的而不高興地活着。「是的，這個世界裏簡直什麼都猜不透。」那柴霍夫所寫的名句，又在我的腦海中交響了。那耶和華所認爲可惡的蛇，我卻不覺得可惡。它沒有吃過分別善惡的樹而知道善惡，並且也沒有存心去作惡。亞當他們吃了分別善惡的樹，卻反而不辨善惡地專一走向作惡的路上去了。設若耶和華真的是一個萬能的神，他當預知他所創造的這個天地的以後的形象到現在爲止，那形象已竟一天比一天地顯露着敗劣而不堪贊美，耶和華和果不能預知，他將必後悔而不該多此一舉地來給創造了這麼一個天地，一個據說曾經過一次洪水的責罪的天地。

論「停留」

楚眉

看了本報「文學」第一二七期（十二月十日）上修文君的文章，才知道「中國文藝」三卷一期上，有這麼幾句說到當前的所謂文藝界的話：「即使不能前進也不必後退；停留在已經達到的那個階段而徘徊不前，也比向後轉開步走好的多。」（轉引本報「文學」。）

爲什麼「不能前進」呢？勿庸多說，大概彼此都不會不明白。任何事故，到了不能前進的時候，剛果的健者，自然還是硬要前進；這樣的健者並不多，於是不得已（也是很自然的）「維持現狀」論者就產生。我們百分之百地同情「中國文藝」上這個發言人的苦衷，甚至可以說，這是今日這天下弄文墨的人們共同的典望，我們時時也確有這樣的想頭。但，這祇是一個夢！

事實上，維持現狀就是復古。文藝界的文藝「已經達到的那個階段」是哪個呢？很明白，不是今日的階段。那麼，假定說，「那個階段」是一九三六年的冀段，是的，今日若「停留在已經達到的那個階段」的話，就正是「復」了一九三六年之「古」了。這是一個極粗淺的道理，不必具有高深的史學知識才明白。也無庸多說。

更有進者：問題一涉及文藝方面，就不會這麼簡單了，希望着停留在某一階段時，（恰恰是個反證）：必已在表明着大有不能停留，非向後轉不可之勢啦。真能停留着，不用我們號呼，不用我們冀望。我們已看見它淸淸白白地地道道地停留在那兒，我們還號呼什麼？還冀望什麼？文藝上到底還是沒有「停留」那回事！

然而復古就是可能的麼？曰：也一樣的不可能！二林的事情就是顯眼之例：林琴南聲嘶力竭反對新文學，結果自己沒落；是新文學剛在建基之際，及基礎既固，林語堂忽提倡明末式的小品，結果又是自己沒落。復古復古，那可嗤的愚頑的徒勞，是尤其無庸多說的。

「停留」是個夢云云的這些話，我並毫無菲薄「中國文藝」上這個發言人的意思。我們的眼所能見到的今日之文藝界，實在任何高明的批評家也開不出什麼方劑：不必標榜什麼主義，即做到「有什麼便說什麼」「怎麼說便怎麼說」那樣的「一九一八年式」也艱乎其難；向後轉開步走固然辦不到，原地踏脚走也弄不通，如果還不立正手放下，那就以有所謂而無所謂的黑字寫到白紙上，印出來刊出去地聊塞，這同是令人難耐的空虛；文藝不文藝暫不談吧。這決不是笑話，不是惡意地嬉謔，停留的夢都做不成，更何能見諸事實？我這裏沒把要說的話，說個透澈，斯文便如此結束，像話不像話地，你原諒吧！

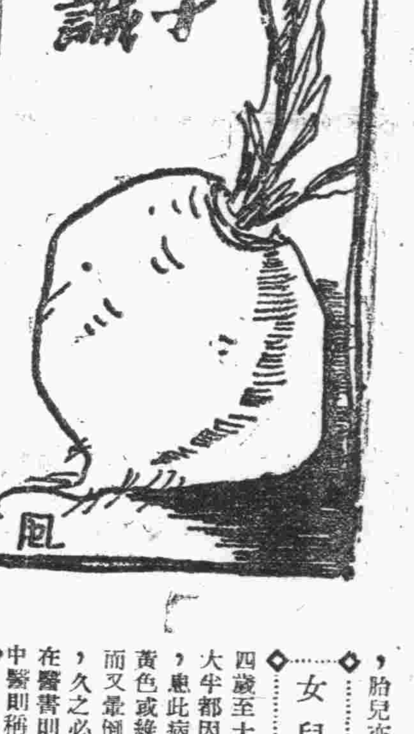

血

人身的秘寶

許多危險大症 都是血虧作祟

介紹補血最優良的方法

血，在世上可以算是最神秘的液體吧，在身體裏，除去指甲，毛，角質層，髮，和琺瑯質以外，無論何處，倘有損傷，都可見有鮮紅的血液流出，在日光下，合上眼睛，則必見有紅色，這就是血的緣故。

血，在體內關係非常重要，最明顯的就是貧血症，可是由貧血症而引起的病症，倒是容易被他人所忽略的，現在將由貧血症，而影響的別的病症，分訴如下：

◇衰弱症◇ 在衰弱者多半面無血色，從未有「滿面紅光」的衰弱者，衰弱病的原因，不外胃腸發生障礙，以致不能吸收食物中之造血素，因此而貧血衰弱。

◇肺結核◇ 結核病對于血液，更有重大之關係，因爲每一個人的體內，都有結核菌潛伏着，每日和白血球鬥爭，如果血虧，白血球當然缺乏，白血球缺乏，則結核菌定爲猖獗，成爲不醫之症，因此而死亡。

◇神經衰弱◇ 中醫論神經衰弱，多半謂心血虧，故患神經衰弱之人，亦必血虧，因血液缺乏之時，則其他原質，亦必有大量消耗，腦神經何能例外，故貧血必影響到腦神經，而呈衰弱現象，由此就成了廢人，減輕生人樂趣矣。

◇精力缺乏◇ 古醫云：四十滴血成爲一滴精，故此凡是腎虧之人，多半面無血色，實因精液消耗，體內之荷爾蒙，必致缺乏，荷爾蒙缺乏，血液必受其影響，由此顏黃肌瘦，面無人色，再以體內白血球缺乏，結核菌猖獗，必得癆疾而死，故精力缺乏，與貧血有莫大關係。

◇妊婦危險◇ 妊娠期中，不特妊婦血液必須充足，既是胎兒，在母腹內，亦必須母體血液補助，故妊娠期間，如果妊婦有貧血病症，及至生產之大出血，必因此而血暈死亡，既便妊婦幸免，胎兒亦壽命不永。

◇女兒癆◇ 多半發生在十四歲至十七歲的女子，大半都因營養不良所致，患此病者，面部現淡黃色或綠色，易喘易悸而又暈倒，血色素大減，久之必致癆病而死，在醫書則稱綠色血虧在中醫則稱女兒癆。

◇鴉片中毒◇ 凡是吸食鴉片的人，多半面無血色，係血液被煙毒侵害所致，當時雖然無大害，但日久必因此而衰弱，如有解除煙毒藥品，雖久吸鴉片，亦不致有血虧現象。

◇若素萬能◇ 總在人的腦筋裏疑惑着，共實這並不希奇，因爲若素含有大量無機鹽類，如同鈣，燐，鐵，養化鐵，硅酸……等，無一不是補血原質，故服用若素，可以增進赤白血球及血漿，並能增進血色素，及營養品造血作用，無疑的衰弱症，肺結核，神經衰弱，精力缺乏，妊婦貧血，女兒癆……等症，服用若素定有莫大之效果，若素並含有各種維他命，專解鴉片中毒，再爲補血，定無貧虧現象。

若素更含有胃腸臟的消化原質——酵素——對于食慾不振，消化不良，便秘，痢疾，等症，更有奇效。（菴）

摩登青年們的危險

失血者死亡率增高

療養得宜……可以延長壽命

服藥得法……可以剷除病魔

摩登青年

現在有着一種普通病症，就是失血，失血在我國也叫吐血，患的人，十有八九，跳不出死圈兒，其原因不外：療不得當，養不得法。在十八九歲至二十五六歲的青年，正在竇已開之時，受着都市的輝炫，金迷紙醉的誘惑，再接近幾個女同學，交上幾個女朋友，甚或結婚之後，度着每年如蜜月式的生活，最易罹腎虧之症。

按中醫論

腎屬水，腎水缺乏，水不能尅心火，心火上炎而尅肺金，成爲虛癆而咳嗽，日久肺金火盛，尅肝經之木，肝不能藏血，血無所藏即無經可歸，血不歸經，上逆於肺隨嗽而出，此乃失血之主因。

治療方法，必須先由根本入手，故欲治失血，必先滋陰補腎，淸肺化痰，同時再健脾開胃，飲食增加，再善爲保養，不難愈痊。

道學研究者，嘗謂腎爲財源，胃爲子利，腎不虧，胃無病，雖有小疾，決不有碍於性命。

西醫主張

吐血是肺結核的一種現狀，病因多半爲體內結核菌在肺細胞內，破壞肺內組織，因此而吐血，結核菌所以猖獗之原因，不外人體內人白血球減少，抗毒素減低所致，尤以維他命缺乏與荷爾蒙缺乏，爲其主要原因。

治療失血方法，不外增進白血球，以侵食結核菌，再以維他命荷爾蒙等營養品製劑，以增進體內抗毒素，增進白血球的方法，一面服用無機鹽類等藥品，一面強化胃腸，增進食量，以攝食品中之補血成分，失血症可以痊愈。

中西醫士

講解雖然不同，其原理則一，按西醫所謂之白血球，即中醫所謂之氣，維他命缺乏，即陰虛，荷爾蒙缺乏，即陽衰症，中醫之滋陰補陽，即西醫之增進維他命荷爾蒙，西醫之增進白血球，即中醫之補氣，以此論斷，學說雖然不同，其治療原理，則如出一轍。

由於以上斷定，失血並非不治之症，但因醫士未能澈底明瞭，日日因循，才至於不可救藥，如早服良藥，不止可以先期預防，且可病後治療。

唯今的一等良藥

只有若素

因爲若素是中國珍貴草藥爲君，佐以德國日本最高營養素爲臣，本中西醫士之治療原理，以治療吐血，和預防失血，實有特別功效，按中藥論，有滋陰補腎，健脾開胃，清肺化痰之功，按西藥論，成分含有維他命，荷爾蒙，灰分，脂肪，炭水化物，無機鹽類，酵素……等，對于以上之某種人體原質，缺乏所影響之病症，服用均有偉效，此外如胃弱，飲食不進，消化不良，衰弱症，大腸乾燥，痢疾均有特別功效，價目低廉，小瓶五角，中瓶一元六角，大瓶五元，華北若素總發售處北京東單新開路若素製藥公司，本外埠各大藥房均售。（B1057）（介安）

淋疾撲滅

優龍 "BANYU" 1-0

欲求撲滅淋病 惟有服用優龍

與梅毒之六〇六並駕齊驅之本劑之出現，乃今日淋病治療界之劃期的存在。有強烈殺菌力，經過數日之內服，即能完全治癒，致受一般治療界之絕讚。
淋病非不治之疾，恐係不求醫療所致也。治癒率爲百分之九八。

簡單療法……每日三次，每次二粒，以服用三日爲一循環
停止八日以後則須實行第二循環，服量如前
包裝 片藥二十片包，一百片包，顆粒十公分 二十五公分裝

全快率98%

YURON "BANYU" 20T

東京·日本橋 萬有製藥股份有限公司

總發售處 天津日界旭街 橋本盛大堂 北京東單牌樓大街 信義洋行 青島膠州路二三五 慶達藥房

淋疾之化學療法劑

普樂協博浸 PROSEPTIN

輓近多有所謂化學療法劑，然誠未見其完全無缺者，本劑方可謂純正而且最高級多角性新化學療法劑，故其性質，最合于東亞民族之體質，並無任何副作用，不論任何惡性痼疾，只用本劑之內服，早者於一二日之內，至晚亦在五六日內，準收淨尿排菌之絕妙功效，並對梅毒性髒瘡，魚口便毒，亦奏神雷之偉效，絕不他種單一藥品之比也。

（有示當即奉呈詳細說明書）

三共 SANKYO

三共株式會社 本社 東京市日本橋區室町 出張所 上海崑山路沙遜公寓

中支代理店 重松藥房 上海崑山路一一六

健兒樂、能治小兒百病

胃病能致人於死！

胃強 藥片

能治一切胃病

胃強身自強

有強健之身体方能作偉大之事業

各大藥房均有經售

上海鳴康藥廠監製

萬應頭痛散、專治一切頭痛

鮮美滋養調味

味之美

味之美工廠

青島曹縣路二三號

電話（三）一二六七

經濟

生油現銷保持平衡
期盤逐步上翔
後場開拍後買風愈熾

本報特訊　本市近來之期現生油交易、日漸趨入升起之途、生氣蓬勃、大有一去不返之勢、因之人情作用、愈買愈高、竟至不可遏止矣、十六日之現生油銷路、雖中幇均袖手旁觀、僅三井洋行一家伸辦、然仍保持其平衡不疲之價、妥價六十四元、期生油、因連日來人情看高購買不懈之故、今開拍後頗硬者即相繼採納、市乃徐徐升起、其間雖有納利及憂慮放出之符吐售、然亦無補於購方之盛氣、後場交易、漲風愈熾、中市一度暴升、尾市稍見退縮、至最末收市之五分鐘、又呈再漲之勢、前途如何、似難逆料云。

火車元豆十七元五角
火車高粮十六元五角
火車小米二十二元
火車小麥二十六元五角
火車苞米十七元
膠州元豆十九元
膠州江豆二十二元
海州江豆未成
青口元豆二十元
青口芝蔴三十元
青口丑豆十七元
青口豆餅十四元
本街豆餅十三元五角
本街生餅十四元五角

華北雜糧管理
即將移歸民間
河南省雜粮運輸公會
確保對華北方面供給

北京通訊　爲應付去年初期之華北食糧難期起見、華北雜糧收買分配向委日軍管理、然當局鑒於最近食糧問題緩和、已決定逐漸移交民間方面管理、近來開封地方已成立河南省雜糧運輸公會於是從來豫北地區之雜糧運出許可制以及豫東地區之運出禁止均行取消、此後豫省雜糧當可由該運輸公會確保其對華北方面之供給也、該公會設立宗旨如下、一、統制雜糧之輸出、二、輸出規格及價格、三、藉公定價格以謀收買之合理化、四、促進登場及調整需給、五、助成改良增產種類、六、助成農民之礦業、增進設施其對京津方面之特殊地域或行設立軍管理配給公會、同時調整三井、三菱之特殊機構且限於小米、玉蜀黍、高粱三種、將於明年五月以前之青黃不接期內、確保約三萬噸之收買配給云。

棉作展覽會
已轉道津浦線

北京十六日中華社電　華北棉產改進會、於本年十二月下旬、組織宣傳班、出發華北各地舉行棉作展覽會、現該班已在京漢京山沿綫各縣舉行完畢、即轉道京浦綫、自十六日起在滄縣流頭鎭等處舉行展覽、至明年一月九日全華北棉作展覽即可舉行完畢云。

雜粮交易徘徊

本報特訊　十六日之各種雜糧交易、依然平平、不得開展、在徘徊途中交易、茲誌價格如下：

海州元豆十六元
海州苞米十六元
海州高糧十四元五角
海州玉麥二十五元
海州芝蔴二十八元
海州丑豆未成
海州吉豆十四元
海州莞豆十七元五角
濟南吉豆十七元
濟寧吉豆十六元
膠州小米二十六元五角

津食粮銷售增
本週銷七一八六〇包

津市通訊　津市食糧近半年來、不惟來途已趨圓滑、而對市外搬出及銷售數量、亦依各地需要予以適宜之供給、値當各地對食糧需要體切時期、津市近區多仰於市內大量供給、因之從市區內搬出及銷售亦增加甚强、據上週內大牛搬出北京及京津一帶附近區域已達七萬一千八百六十包即斗店業小米一、四三三包、紅糧四七六包、吉豆一一、〇〇九包、元豆四、四一九包、芝蔴八、七三〇包、小麥一、合豆三、七三〇包、小麥五、〇〇包、大麥一、二五五四包、鱉豆無、以上共計八包、元米八包豆、江豆七四萬五千三百六十六包、雜糧業、小米七五〇包、小麥三、二四三包、玉米五、七〇五包、紅糧二、九三七包、大豆一〇包、元豆三、四五六包、吉豆一三八包、合豆一六四包、青豆四包、儀貯豆類二、七八七包、大米一、四九二包、麵粉五、五〇〇包、稗子三〇八包、以上雜糧業共計二萬六千四百九十四包、總搬出及銷售量計七萬一七八百六十包。

大批雜粮運津
計達十萬餘包

新市各色雜糧、連日由滿洲蒙疆暨各地運到者、爲數頗鉅、截至最近、新到數量總計達十萬零一千一百六十七包、來源尚陸續湧到中、今冬糧食前途、絕無難關、茲將斗店業、雜糧業新到雜糧數量調查於下、

△斗店業　小米一、三五六、玉米二二、八〇七、紅糧一〇三五五、吉豆七、五二一元豆三、七〇四、芝蔴九、六五四、合豆四、三二六、小麥一、八七五、大麥一三八、元米二八一、江豆二、三四九、鷺豆一〇。

△雜糧業　小米二七四、小麥四四五、玉米五九九四、紅糧九三〇、小豆三九、元豆二、六九六、吉豆二六九合豆二七八、青豆六二、儀貯豆類二八〇二、大米二〇八、麵粉一八、八二〇。

華北中物物交換制
華北當局將放棄絲棉交換

北京通訊　華北當局自本月十六日起、爲維持華北紡績之六成操業、與華北綿分配率相參照、於其操業不超過六成之範圍內承認紗布之輸出、但其後因上海日人紗廠縮短操業、與限制綿絲布向腹地搬出、致上述棉花與棉絲布之交換、事實上已陷於不可能、一方本年度華北棉之登市、比去年度（約百萬担）雖望增加、爲防止華北紡績再縮短操業、經苦心考慮原棉羅打開策之結果、決經由聯銀之匯兌集中制、承認直接由第三國輸入外棉、而經由上海依照物物交換制之輸入外棉、遂作罷論、至上述新措置、由本月即行實施、十二月至三月之分配率、決定爲十萬担、輸入手續、係由天津紡績同業會、向華北棉花協會訂貨華北棉花協會再向任協會員之棉花商、轉行訂貨、聯銀對於持有上述訂貨證明書之棉花商許可訂貨之輸入、如是華北當局放棄以來之倚賴上海棉花市場狀態、而開始華北本身經由外幣與第三國棉花市場之直接交易、極可注目也云。

生米交易暢旺

本報特訊　十六日之現生米交易、供求平衡、續以原價成交、而過時因顧貨之暴漲、進胃遂轉親切、價由三十三元五角至三十六元五角妥、六千餘包、期生米市況、因油市之盛氣蓬勃、生米因與生油原係同一陣綫、故亦不能落後、自亦隨之升起、而尤以後場交易爲最盛、尾市之人氣、依然不衰云。

石門新發電所
舉行落成典禮

石門十六日中華社電　石門電燈廠、爲應電力需要之激增、去年十二月在市東北方粟村着手建設一二千瓦特之新發電所、工費一百二十萬元、爲期一年、近已完成、該廠特於十五日午後二時柬請電所區域內各關係方面人等、舉行盛大竣工式云。

現紗銷路蕭索
期市畏縮不振
棉布呈數日來未有跌落

本報特訊　本市之期限紗布交易、景况撲朔迷離、前因不得放價、而交易全無、自經放價後、期現各市曾一度升騰、而尤以現貨爲尤甚、銷路頗廣、升起亦速、乃近數日來、因油市之徒起、交易頗盛、故多棄紗布而就油米、又兼散戶對現貨之購辦、似有胃滿之意、故近數日呈下垂之情勢、十六日之現紗布銷路、突見蕭索、存戶繼續吐售、而進戶胃口不强、故市况下沉、棉布每疋竟跌七八角之多、爲多日來未有之傾跌、期市紗布、前場交易頗爲畏縮不振、市况平庸、後場則因油市突升、故紗布亦蒙其提攜步步升起、尾市依然不軟、於平硬中收市云。

魯西經濟幹綫建竣
對開發產業有大貢獻

濟南通訊　目下建設中之濟臨路、係由濟南通齊河、茌平、博平、臨清之魯西經濟幹綫、全長一百七十公里、自前年起、由工程局監修、迄日前比預定期限早一週竣工、事變之前即有濟臨路之名而實際不能通行車輛、徒有其名、而今該路之汽車道寬九米、馬車道寬六米、實堂堂無比之近代化道路、斯魯西經濟幹綫道路完成之後、今後在內地物資之交流上、產業之開發上、將有莫大貢獻頗堪期待也云。

濟市署本月上旬
財政收入統計
共計四萬二千餘元

濟南通訊　市公署爲考核各項財政收入數目起見、對於征收各項捐稅、每月均有詳密統計、以資考核、更便改進、現已將十二月份上旬財政收入數目統計藏事、共計四萬二千零四十九元一角八分、茲將各項收入數目分別誌下、地租一〇一六一二八、錢糧一六六八八、車捐三〇六五四五、房捐一一九四三四二、登記註冊費二〇二五〇〇、樂戶捐一六二九〇〇、房租二〇〇〇、廣告捐二五六七五、濟丈費二一九〇〇、契照費五六三四、罰金八二三七、廁所包費四一六〇〇〇、公園俱樂部捐一租四六八三三一、娛樂捐一一四二七五、雜收入二九九、筵席捐三五一三八七、田賦附加捐九六九六五、共計四二〇四九一八。

古月行市下沉

本報特訊　近來之古月交易、銷路稀微、故價格仍在難漲之途、十六日之古月交易、不惟不能保持其固有之穩價、反見下沉、每百斤六十六元五角、前途似仍難望其快醒云。

內外市況

本市市況
（十二月十六日）

○棉紗期貨前場

十二月開	1144.00
最高	1144.00
最低	1144.00
收盤	1144.00
成	50件

○棉布期貨前場

十二月開	35.10
最高	35.10
最低	34.85
收盤	35.00
成	525件
一月開	35.15
最高	35.275
最低	34.90
收盤	35.00
成	1150件

○土產期貨前場

生油

一月開	66.50
最高	67.40
最低	66.50
收盤	67.40
成	346車
二月開	66.70
最高	67.50
最低	66.60
收盤	67.50
成	700車

生米

一月開	36.60
最高	37.60
最低	36.60
收盤	37.60
成	396車
二月開	36.60
最高	37.30
最低	36.60
收盤	37.30
成	648車

○棉紗現貨

20支	
銀月	1270.00
	1260.00
雙鳥	1210.00
喜合	1250.00
龍門	1190.00
32支	
宮女	1367.00

○棉布現貨

雲龍	36.10
	35.80
龍門	35.40
	34.80
花鳥	35.80
	36.00
	35.60

○土產現貨

生油	64.00
成	700簍
生米	35.50
	34.50
成	7000包

○麵粉市

炮車	15.10
火磨	14.60
雙鼓	15.10
游魚	13.95
飛英	14.50
鳳凰	14.25
兵船	14.65
砲台	14.90

○雜粮市

海州苞米	16.00
海州高粮	15.00
膠州小米	26.00
高密小麥	20.00
濟南綠豆	16.50
	17.00
青口元豆	20.00
青口豆餅	14.20
本街豆餅	13.50
生餅	14.50

○棉布期貨後場

十二月開	35.05
最高	35.35
最低	35.00
收盤	35.35
十一月開	35.025
最高	35.55
最低	35.025
收盤	35.55

○土產期貨後場

生油

一月開	67.80
最高	69.00
最低	67.55
收盤	68.20
二月開	69.35
最高	67.70
最低	68.50
收盤	65.40

生米

一月開	38.20
最高	39.20
最低	37.85
收盤	38.50
二月開	38.00
最高	38.80
最低	37.70
收盤	38.10

海外市況

○東京短期 前場開盤

新東	110.20
鐘紡	145.00
滿業	61.40
日魯	60.60

○大阪短期 前場開盤

新東	110.30
大新	57.20
鐘紡	146.10
滿業	60.70

○大阪棉花 前場開盤

十二月	74.50
一月	74.50
二月	無市
三月	無市
四月	無市
五月	無市
六月	無市

○大阪棉布 前場開盤

十二月	3.340
一月	3.465
二月	3.530
三月	3.600
四月	3.630
五月	3.675
六月	3.700

○大阪棉花 前場收盤

十二月	無市
一月	無市
二月	無市
三月	無市
四月	無市
五月	無市
六月	無市

○大阪棉布 前場收盤

十二月	3.345
一月	3.460
二月	3.535
三月	3.580
四月	3.615
五月	3.675
六月	3.695

○東京匯兌相場

對美	
賣	23又16分之7
買	23又32分之15
對英	
賣	12.0
買	1.2又2分之1

○正金銀行匯價

對美	23又16分之7
對英	1.20

○軍票交換相場

60元又8分之5	賣
60元又8分之7	買

○大阪棉花 後場開盤

十二月	74.50
一月	74.50
二月	無市
三月	無市
四月	無市
五月	無市
六月	無市

○大阪棉布 後場開盤

十二月	3.340
一月	3.450
二月	3.525
三月	3.580
四月	3.635
五月	3.675
六月	3.700

○大阪棉花 後場收盤

十二月	無市
一月	無市
二月	無市
三月	無市
四月	無市
五月	無市
六月	無市

○大阪棉布 後場收盤

十二月	3.330
一月	3.445
二月	3.535
三月	3.590
四月	3.625
五月	3.675
六月	3.695

北京證券行情

北京十六日中華社電　十六日京市證券行情：

統一甲種六五、五〇
統一乙種六五、五〇
統一丙種五四、五〇
統一丁種五五、〇〇
統一戊種五四、〇〇
九六公債六、〇〇
中國銀行七一、五〇
交通銀行七一、〇〇
金城銀行九〇、〇〇
鹽業銀行一〇八、〇〇
大陸銀行八四、〇〇
浙江興業八二、〇〇
電車公司四九、五〇
自來水公司五六、五〇

日銀發行制度
改正最高方針

東京電　日本銀行適應通貨膨脹傾向對日銀發行制度加以改正、規定除在現行之屈伸制限制外、並設置最高發行制度之方針、在十日之顧問會及十一日之董事總會附議之結果對於日銀案獲得贊成、且大藏省自關於發券制度改正、獲得研究成案、已確定日銀之意向、故正進行決定向下次議會提出、日銀兌換券條例改正法律案之準備、且改正案主幹似以經米內內閣當時櫻內藏相立案之「最高發行制限制度」爲基礎、此際不施行全面改正發券制度、尤其兌換制度存置、其內容大體如左、

兌換券發行制

一、將兌換券發行制度由現在之屈伸制限制度改正爲最高發行制限制度、一、每年度之最高發行限度由大藏大臣指定、斯時以前年度最高發行額乃至平均發行額爲基準、一、發行券準備區分整理正貨及保證準備（公債及確實證券或商業票據）改正爲綜合準備制度、一、鮮銀台銀券發行現在採取以日銀兌換券爲支付準備之制度、改正爲日銀寄託準備制度、鮮台兩行得以日銀存款爲準備發券、雖鮮台兩券發行增加、防止日銀兌換券之機械的膨脹、更解除現在作爲兩行支付準備保管之日銀兌換券云。

新舊年節期中
棉花上市有望

天津通訊　棉業界息、依當局提高棉花收買價格及運輸圓滑等關係內地棉花之上市、前途頗有希望、尤以京漢沿綫附近、棉產地區由於治安確立、與棉產會之積極改進栽培方法擴大實施灌溉、[illegible]作各棉農均積極協力、收[illegible]匪淺、近値秋收後、以新舊年節金融流通關係、近期對棉花上市頗爲有望云。

日本決定設置
棉花輸入公司

大阪電　大阪棉花輸入業者組織之棉花同業會日前設置特別委員會關於新體制已進行審議最近意見已見一致一、整理統合現在之六十二社、設定資本金後、一千萬元之日本棉花、輸入統制有限公司、暫稱以作爲單一公司、一、單一公司指定代行公司、一、圖謀棉花輸入計劃化、統一化、一、對被指定爲代行公司之公司附與保證金。日代行公司之指定、大體以過去三年間之輸入實績爲基準、結局或將爲十七八社乃至二十社程度云。

紗布麵粉火柴水泥
蒙疆改統稅制
明年一月一日起實施

張家口通訊　蒙古政府十一日公布前者政務委員會通過之四種統稅法、決自明年一月一日起施行、該四種統稅係將從來棉布、麵粉、火柴、水泥、單獨課稅者、改爲統一稅法、又棉紗統稅、麵粉統稅之計算法、由從量稅改爲從價稅、提高其稅率、然此糾正該兩種之課稅率過於低微之一點者也、新統稅率如左：一、棉紗統稅棉布在內、課稅地棉紗時價之百分之四、二、麵粉統稅課稅地、麵粉時價之百分之五、三、火柴課稅、課稅地火柴時價之百分之三十、四、水泥統稅、課稅地水泥時價之百分之十。

△出口貨物

利生號十七日出口

上海貨　落花生油二〇〇簍、鮮橘一〇〇箱、綠礬四五桶、空筒三五箱。

香港貨　落花生實一三〇包、落花生油六〇大桶、落花生油一一五〇簍。

△進口貨物

大連丸十五日由滬來青

苞米五二五包、松花蛋五〇件、鮮姜五〇包、海菜三一包、藥材四六件、蔴袋二二五包、蔴布一二、棉布二箱、綫襪七箱、法蘭絨一〇箱、肥皂八包、橡皮物六包、電池六〇箱、空鐵桶、一一一件、黃丹五箱、紙類二六件、雜貨二七〇件。

淋症剿盡淋症剿盡淋症

急性淋症慢性淋症
革新的根治法！

本劑「剿盡」係日本最純分子化學元素劑、故其於人體內所發揮的偉大功効、正確而又神速、便將淋菌、由深部病窩中、徹底殺滅掃出、以縮其治療期間、頗短日期內、必收癒全。

因此、不論輕症痼疾、只以少量內服在腸胃內立刻消化而滲至血液、與其循環而選入於微細病部、早則服藥第二日、晚亦不出五至七日、可見滅菌消膿淨尿偉効、可謂所有化學劑中之唯一優秀品。

尤因專對病菌（淋菌）奏以選擇的殺菌作用、而對健全器却無何等作用、所以不論何人均可安心服用、毫無毒害。特別有効於婦女淋毒性各疾患。

藥價非常便宜、一日不過二三角。本劑在各藥房出售。然若就近難購時請向總行函索爲荷。

純正化學劑
剿盡（ザオキン）

東京市神田區神保町
アルス阿祿司藥品部
郵政儲款賬號東京七一三一九

淋症剿盡淋症剿盡淋症

花牌註册商標
珞玲粉

「皮膚的健康」是選擇化粧品上的第一條件、數了增美、洗後肌膚滋潤而嫩細這就是珞玲粉的特長

全市人口調查
依然有增無減
統計五十六萬五千餘人

本市警察局最近因市面繁榮、人口稠密、惟以地處要衝、往來客旅異常衆多、平均每月本市出入境人口之額數均在十餘萬之衆、戶口移動數之多、較其他都市爲最、故當本市舉辦市勢調查後、關於市中心區人口（除海西鄉區、李村四滄以外）共人口之數在四十萬人以上、迨至十一月終全市人口統計除一部外僑略爲減少外、但本國人口仍有增加、結果總統計增加四百人、茲將現在人口之總數、與變動情形分錄如下、

市南分局界內有本國人一九七四二戶、男六一一二三人、女三七八六〇人、合計九九〇八三人、外國僑民三一一七戶、男五三四六人、女四四二六人、共九七七二人、合計中外人口二二八五九戶、男六六五六九人、女四二二八六人、共一〇八八五五人、遷入人口八十三戶、男二三四人、女一七五人、遷出者八十九戶、男二三九人、女一九三人、出生者男二六人、女二一人、死亡者男三九人、女三六人、

市北分局界內有一二八一三戶、男四二五九二人、女二二二二四人、共六四八一六人、外僑人口五二八一戶、男一〇七八〇人、女八七三三人、共一九五一三人、合計中外人口一八〇九四戶、男五三三七二人、女三〇九五七人、共八四三一九人、遷入者六五戶、男二一一人、女九五人、遷出者六〇戶、男一四六人、女九五人、出生者男七人、女七人、死亡者男二八人、女二四人、

海西分局界內有九一九四戶、男二七〇六二人、女二〇二三三人、共四七二九五人、外籍人口九一戶、男一八七人、女一六七人、共三五四人、合計中外人口九二八五戶、男二七二四九人、女二〇四〇〇人、共四七六四九人、遷入人口十戶、男二九人、女十三人、遷出人口七口、男十五人、女六人、出生人口男五人、女十一人、死亡人口男五人、女七人、

台東分局界內有一六一一八戶、男四五二二一人、女三〇二二三人、共七五四四四人、外籍人口六九五戶、男一二一七人、女一〇九七人、共二三一四人、合中外計人口一六八一三戶、男四六四三八人、女三一三二〇人、共七七七五八人、遷入者五九戶、男一四八人、女一一八人、遷出者一九戶、男四五人、女四三人、出生人口男五人、女三人、死亡者男三八人、女二八人、

四滄分局界內有二一五二〇戶、男六四二七一人、女五五〇二一人、共一一九二九二人、外籍人口有一〇五二戶、男一九〇四人、女一五七二人、共三四七六人、合計中外人口有二二五七二戶、男六六一七五人、女五六五九三人、共一二二七六八人、遷入者一四六戶、男三七三人、女一九九人、遷出者一二一戶、男一六人、女六〇人、出生者男二人、女三人、死亡者、男二八人、女二二人、

李村分局界內有二三二三三戶、男六六六〇〇人、女五七六八三人、共一二四二八三人、外籍人口有一戶、男三人、女五人、共八人、合計中外人口二三二三四戶、男六六六〇三人、女五七六八八人、共一二四二九一人、遷入者二戶、男四人、女五人、遷出者二戶、男三人、女五人、出生者男二人、女六人、死亡者男二人、女四人。

總合計全市現有本國人一〇二六二〇戶、男三〇六九六九人、女二二三二四四人、共五三〇二一三人、外籍人口有一〇二三七戶、男一九四三七人、女一六〇〇〇人、共三五四三七人。遷入者三六六戶、男六八一人、女六〇六人、遷出者二九八戶、男四六四人、女四〇二人、出生者男四十七人、女五一人、死亡者男一四一人、女九一人、總合計、全市現有中外一一二八五七戶、男三二六四〇六人、女二三九二四四人、男女共五十六萬五千六百五十人云。

本報改用新型鉛字
報面字數較前倍增

本報自發刊以來迄今將及三年、營業發達迅速、在山東省內固無論矣、卽在全國各地、亦無處無本報之姿影、每日發行份數、將及二十萬份、實賴各地閱者之愛護始克臻此、本報辱承各界厚愛、無日不思擴充報面、充實內容以副閱者之熱誠盛意、光陰如逝、轉瞬又屆新年、本報擬於歲首、貢獻閱者起見、以莫大之經費、將從來所用之鉛字、完全棄而不用、從新另鑄各號新型字、由新年號起應用、原舊有鉛字爲十二字一行、一欄九十五行、一版十三欄、改用新字後、每行十三字、一欄一百二十二行、一版十五欄、一版字數以前爲一萬四千八百二十字、改換新字則爲二萬三千九百九十字、兩相比較、報面內容較前幾增至二倍、如此庶可滿足閱者之期待也、希閱者注意爲荷。

本市唯一科學設施
水族館之概况
展覽海洋生物飼養活魚

【本報特寫】本市唯一的科學設施、可以說是永族館了。這是一座古色古香保持中國典型的建築物、像中國仿古的城樓一般在海濱公園當中聳立着、牠的迎面、是一片青波碧海、牠的前面、是萊陽路的大馬路、正是公共汽車的站點。這個地點正是一個中心區、雄麗幽靜、使遊覽的士媛們、可以得到深切的印象、和優美的觀感。又因爲水族館是除了展覽海洋生物標本外、並以飼養活魚爲主體、是需要海水的供給、海濱公園的位置是非常適宜的、氣候流通、臨分適宜、且能養氣、這樣的位置、除了青島海濱公園、是不容易找得到的啊！

〔設立動機〕 水族館是在前任市長胡若愚時代捐築建築的、在民國十九年秋、中國科學社來青島開會、全國科學界領袖咸集一堂、有鑒於青島形勢優良、海產豐富、便於海洋研究、爲了啓發國民對於海洋生物的常識、促進中國漁業的改良、便利海洋生物學家的研究、遂有「海洋研究所籌備委員會」的成立、經各機關的補助、以及當地名士的資助、而在民國二十一年五月產生了這個宏偉的「水族館」。開館後、卽由當時觀象台台長蔣右滄担任館長、海洋科科長李錦章主其事、當時的浸製標本及剝製標本日有增加、漸臻完備、所以自市政公署成立後、爲市署的直轄機關、由李錦章繼任館長。現在是直屬於教育局、由李方琮任館長、其經費每月除該館門票收入外、尙由市署撥款四百元作爲經常費。

〔陳列狀况〕 遊覽的人、一進了大門、就可以看見一個木質的匾額、隸書「青島水族館記」、字體遒勁、筆致森嚴。走進裏面、前廳爲大廳、售票室、辦公室、及標本室玻璃櫃中陳列有用藥水喂好製成的海豹標本、彬彬如生、其毛作金黃色、無鰓無鱗、與陸地虎豹無甚差別。還有偕頭鯨、有燕鱣、瓶中水浸有竹子鰻、有蚌、蛤、螺、蟹等體殼、剝製及乾製標本二百二十餘種浸製二百餘種、光怪陸離、均爲外間所不易得見者也。順標本室走去、在平房內可以看見放養活水族的展覽池十八個、皆嵌於牆上、在很早以前、每個水池都有黃鱣、燕鱣浮沉上下、更有玉鱠銀鱗、紅尾賴鱗、以及魷、鱸、魴等魚類、現在所存無幾、實爲可惜。走過這排玻璃展覽室、就是姥鮫標本室鮫長兩丈餘、粗可合抱、漆灰塗其上、以保久遠。後院內有地下池兩個、共一植蓮花、一卽由昌邑運到之鱷龜、其體長約四尺、寬約二尺、頭爪在外作黑綠色、伏水底不稍移動。還有海水淡水各一地、內有假山及噴水器、用以飼養海水淡水之動物。地下室爲研究室及標本製造室。館外偏東處建抽水機室、蓄水池及濾水池、並於崖石間建有天然養魚池、惜於二十八年秋、被颱風吹毀、迄今尙未修復也。

〔將來計劃〕 該館原係募捐集資而成立者、但因限於經費之不足、遂因陋就簡、據該館當事者稱、今後之計劃將極力進行之。如水系之改善、因水族限於天然環境、自身無調劑之能力、水溫之高低、關係其生活至大、該館並無提高水溫、減低水溫及室內暖氣之設備、是以每屆八九月間、水溫過高、致水族死亡數目甚大、而達十一、二月至三四月間、則又因水溫及室內溫度過低、不適於放養活魚、每年閉館期間、達五個月之久、故急欲有減低水溫、提高水溫及室內暖氣之設備。內部之改建、因該館之展覽池建於後部之平房內、築成衖堂式、蓋取去光綫稍暗、易於顯示池內之水族、然每當參觀者較多時、卽感擁擠不堪、若將展覽池之向內房牆壁拆除、改成游廊式、並以庭院爲中心、改建爲磨玻璃半球狀之大廳、廳柱及游廊簷上可懸掛宮燈式之玻璃箱、用以陳列各種熱帶魚及金魚、大廳內可陳列各種標本、中央之地下池、仍飼養各種體形較大之水族、此種改築計劃、如能實行、極爲美觀也。除此之外、因近日科學團體及參觀民衆有索取說明及研究報告者、該館亦有印行此類刊物之計劃、惟皆俟經濟寬裕後、方能施行云。（寫眞係水族館之外觀）

各學校練習
興亞進行曲
將在大禮堂合唱

新民會青島特別市總會、爲普及興亞進行曲之歌唱、特與教育局聯絡、由各中小學校學生練習、於本月二十四日發表、教育局音樂指導員李少勳氏於日前召集各中小學音樂教員、開會商議決定、由各學校積極練習、於本月二十日下午三時、在市禮堂合唱云。

市場三路
發生火警
共延燒三家　損失調查中

本市市場三路三十三號興東茶舖、於本月十六日午前八時因一時不愼、烟筒走火、發生火災、致將鄰居三十號德源永、三十四號天德長、三十五號恆源號、均遭回祿、幸消防隊趕到、至九時半始行撲滅、其火頭當顯緒已逃跑未獲、至於損失情形正在調查中云。

（市場三路火警消防隊施救時情形）

滄口會文堂印刷局
代匪印流通券
四滄分局查獲帶局懲辦

本市四滄分局以平度僞第十八旅匪首張金銘部、屢經討伐已成强弩之末、勢力單薄、日漸消滅、窮困之狀態難以形容、無如該匪等窮極智生、竟異想天開、施以玩弄手段、印刷僞流通券、愚弄鄉民、而鄉民處其勢力範圍不敢抗違、近來四滄分局長呂錫智探得此項情報、遂卽飭探祕密調查、探得滄口大馬路會文堂印刷局、有爲便衣匪徒印刷紙幣情事、當於十二月十三日下午親率官警等前往該號檢查、當搜出已印刷之大宗僞流通券（計兩種一、平度縣地方金融流通券、一、山東省民生銀行、流通券）、印刷機兩架、該號經理梁奉玉及印刷匠邵德勳等已帶該分局正在審訊中。

滄口南河底橋
將改平橋
建局設計改造

本市建設局、以本市與滄口間之交通、日益頻繁、李村河橫亘滄口、原有河底橋一座、全長四百四十四公尺每遇淫雨、橋面積水阻礙交通、商運停滯、殊屬不便、茲擬將該橋一部、改爲平橋、以便洩水、而利運輸、現正繪製平斷面圖、以便設計改良機云。

警察局繼續
招募新警

本市警察局以第九期學警、受訓行將期滿、且有一部已分派分局服務、將來爲補充警額起見、擬繼續招募新警、凡有志投身警界者均可前往警察局、警察學校報名、本月廿六日考試、現該局對於學警之待遇行將改善、一般失業者可前往投效勿失良機云。

土藥業公會
組織成立
董事長等就職

本市市公署、以華北禁烟總局函稱、土藥業公會依然組織成立、董事長楊茂林、副董事長及董事已先後就職等情、本市公署特訓令所屬一體知照、其訓令原文如下、「爲訓令事、案准禁烟總局函字第一八八號函開啓者、案查華北土藥業公會規則業於本年十月一日經華北政務委員會制定公佈、該公會現經依法組織成立、董事長楊茂林、副董事長李福清及董事、監事、均於本月十八日呈報就職、除分函外、相應函請查照幷希轉知所屬爲荷、等因准此、除分令外、合行令仰知照並飭屬知照此令云」

注重地方治安
加緊防共工作
趙市長返青發表談話

本市趙市長、前赴北京出席華北政務委員會舉行之各省市長官會議、頃已公畢、於本月十六日上午十時乘飛機由空路返青、記者訪晤市長、承發表談話如下：「此次會議、各省市長均出席、會議要項、係注重地方治安、加緊防共工作、本人以在京公畢、乃於十六日晨由京乘机、乘机時北京適降大雪、返青後本市亦降大雪、現在正値需雪之時、此次大雪、實爲瑞雪、預兆來年豐年也云云。」

市南市北台東分局長
辦理接交完畢
分別召集所屬員警訓話

已歷三寒暑、負維持本市治安重任之各警察分局長、已於本月十六日遵令轉勤矣、是日晨九時警察局派督察科長高伯亮偕同原台東分局長蘇連昇、赴市北分局、時市北分局全體員官長警、已在門前列隊相迎、舊任之徐分局長在分局長室、將所有印信文件及制服、槍械移交清楚後、時由市南分局轉勤之陳分局長、亦偕同秋元指導員、已於市南分局全體員官長警之歡迎中、而至市北局矣、市北分局移交完畢後、徐分局長卽赴市南分局任事、時市南分局全體員官長警在分局門前相迎、徐分局長受整隊員官之敬禮後、卽由舊任之陳分局長之接待入於分局長室、陳分局長將印信全部文件等手交徐分局長後、卽在會議室召集僱員以上之全體職員訓話、首由陳分局長致訓詞幷介紹新任之徐分局長及秋元指導員後徐分局長亦致到任訓詞、略謂「敝人過去在市南分局曾服務六年、事變後於市北分局服務三年、關於市南情形、不免諸多隔閡、此次奉令轉勤市南、此後惟望各位同仁以輔助陳分局長之精神、而輔佐敝人實不勝期待之至云云」、徐分局長致訓詞畢、秋元指導員致訓、然後高督察科長卽席亦致如左之訓示、此次各分局奉令轉勤、係一種例行之事、此項轉勤之事、在外國無論其服務之成績之優劣、均係時常之事、幷不爲奇、此次各分局長轉勤、換一句話講、卽大家全係警察局職員、均爲社會服務、爲青島市民謀幸福、此次轉勤不過係人事之一小變動、幷無任何原因與作用、含蓄其中、希望一般幹部職員、要隨時曉喩所屬、對於勤務仍努力前進、切勿因更換長官而生怠惰心、至於一般市民、如對於此次轉勤服務如有懷疑之時、亦須詳爲解釋云云。

高科長詳示完畢後、卽偕陳分局長秋元指導員、同至市北分局、時台東分局亦派局員宋樂韶、馬哲民往迎之新任陳分局長、高科長訓示如上後、卽與蘇分局長、柴田指導員、一行分乘汽車直赴台東鎭分局、受全分局之員官長警之歡迎敬禮後、同赴局長室、首由蘇分局長介紹陳分局長柴田指導員後、陳分局長致訓詞略謂、敝人此次轉勤本分局服務、對於一切希望各位多加援助、敝人與蘇分局長係舊同事、與衆位亦有多年舊雨、且蘇分局長任內諸多治理有方、今後蕭規曹隨、惟求地方日趨安定、故簡略言之、今後均切望各位輔佐敝人努力向前邁進、以期不負長官之期望、向永久維護模範警察之名譽也云云、陳分局長致訓後、柴田指導員及高科長亦分別訓話、訓畢、此可紀念之接交儀式卽告終了、又市南市北台東三區之居民因對於三分局長之治理之功、極爲欽仰故各派代表、分赴三分局致迎送之意云。又四滄海西兩分局長之互相轉勤、因海西分局劉分局長在請假期內故尙未交接、俟劉分局長假滿返青後、再行交接職事云。

左市北陳分局長　右市南徐分局長

市公署籌備
建築孔廟
建局詳細構圖

本市市公署爲籌備建築孔廟、經成立籌備委員會、決定進行程序後、現正由建設局繪製孔廟大成殿詳細構造圖、並孔廟建築工程概算表云。

社會局奉令
保護耕牛
印發調查表

本市社會局以農村復興、保護耕牛極爲重要、自事變之後、各地耕牛數目日漸減少、考其癥結、實係一般農戶及畜養牛之家感受經濟壓迫、遂出挖肉補瘡之舉忍痛出讓、加以奸商圖利、不顧農民命脈、任意屠宰、有礙農村復興、近奉華北政委會令飭各地耕牛、應由各地當局負責保護、聞該局將印製調查表對於本市轄境內之耕牛作切實之調查云。

印墨區舉行
新條約慶祝會

印墨區十六日舉行中日滿新條約締結慶祝大會、在城內舉式後又遊行、並有劇之公開等、十七日仍擬盛大舉行街頭之宣傳、並野外劇等。

經濟警察班
高督察科長整飭　對記者發表談話

警察局督察科長兼經濟警察班班長、高伯亮、惟恐該班人員有不法行爲、對於記者發表談話如左：經濟警察班之設立、其目的係爲民衆謀幸福、防止不法商民之操縱、所有服務人員、均須以保護商民爲宗旨、近査本班中有違法行動之班員一名、已被革退、此後惟望一般商民、對於本班隨時連絡、以期造成光榮之經濟班而使大青島之人民均安居樂業云。

領取旅行證
注意事項

本市警察局、爲謀赴滬旅客領取旅行證者之便利敏捷、該管外事股對於旅行者、喩知下列數事、如有其中之一者概不發給、

一、籍寫不淸者、
一、身份不符者、
一、鋪保不合（不足五百元者）
一、年齡不及（不滿十六歲者）
一、職業不明

因分產不均
族孫謀害案
市北分局審訊中

姜貢璨（年八十一歲）膠縣人、於本年四月二十九日夜間、有其族孫姜兆基（年二十九歲）因分產不均、闖入室中擬將其掐斃、正在掙扎之際、其長孫婦闖入將此事解救、姜貢璨乃在膠縣地方法院將孫兆基控告、姜兆基懼罪潛逃來青、住於周村路七十三號十戶隱匿、姜貢璨探悉亦跟蹤來至本市尋獲、在市北分局將姜兆基控告、經警指傳到案、刻在審訊中云。

膠澳電汽公司
股東總會
廿三日舉行

青島膠澳電汽公司、對於該公司每年營業及監察改選、向於每年六月、及十二月舉行大會兩次、現又値大會之期、特定於十二月二十三日午後二時在本市太平路、大飯店內召集全體股東總會、報告第三十五期業務狀況、及選舉中日監察事宜、除呈報市公署外、並函請各股東屆時出席參加云。

淋疾
最新化學療法劑
丹毒
敗血性疾患
五淋白濁
只以內服
立即痊愈
一瓶斷根
克奏神効

特靈伯爾之出現、咸推賞爲可比於六〇六號之大發見、蓋至今殆無特效藥之丹毒、敗血症、產褥熱以及化膿性諸疾患亦確實奏效、一兩日內卽迅速下熱、使患者有起死回生之感、誠奏效如神故也。又對於難治之淋疾、內服後兩三日、尿卽淸澄病症漸痊愈、決非一般他藥所能及。且對於腎盂炎、膀胱炎、化膿性淋巴腺炎、口峽炎、扁桃腺炎、肺炎等、效力可靠、無與論比。

特靈伯爾
テラポール

包裝
片劑（〇·三瓦）　二〇片　一〇〇片　五〇〇片
散末　二五瓦　一〇〇瓦　五〇〇瓦
注射液（五％二cc）　五支裝　一〇支裝　五〇支裝

一次一～二片
一日三次食後服用

第一製藥株式會社
本社　東京市日本橋區江戶橋三丁目
支店　大阪市東區道修町二丁目
出張所　天津日本租界伏見街

（文獻樣品函索卽寄）

武俠小說 舞鶴鳴鸞記

王度廬著 鏡海畫

第十五回 鋼鋒敵衆紫陽走豪雄 惡虎傷人川北來强暴 (14)

馬上個漢子齊說：「有急事你也得讓我們的車馬在前走、別說你、就是巡撫衙門跑飛信的差人、他們的馬也不敢走在我們的前面！」說着他們三個人就一齊伸臂來推、本想把老拳師給推下馬去、可是不想老拳師的身材竟像一塊生鐵、在馬上就紋絲不動、老拳師一發怒將雙臂一掄、反倒把那三個壯年人全都打下馬去。當時、人聲就嚷擾起來、車輛都停住、馬匹就將老拳師包圍了起來、馬上的人個個全都抽鋼刀、龍志起還沒來到臨近、一看他師父闖出來了禍、就嚇得他趕緊撥馬又往回跑、後邊那些行路的人也齊都直着眼向這邊來瞧、只見鮑老拳師却依然從容不迫、他由鞍旁抽出了崑崙刀、只一幌、寒光就逼得衆人向後去退、老拳師面如紫肝、瞪着大眼、亂擺着銀髯、高聲說：「朋友們、我先打個招呼、我聽說你們這列車馬是巴中張黑虎率領的、這幾年我雖沒到川北來、可是也稍稍聽得點張黑虎的名聲。現在、就先請張黑虎出來見我！」這時就見有個年約三十來歲、禿頂、身材不高、雄健精悍黑臉膛的人、穿着一身綢褲褂、昂然站在一輛大鞍車的車轅上、他就一拍胸脯、說：「我就是張黑虎！老頭子、你睜大了眼睛來看看、我就是黑虎張大太爺！」鮑老拳師瞪眼一看、就說：「好了！原來你就是張黑虎。我這大年歲了、也不願跟你惹氣、你叫人放開一條路、讓我走！」那張黑虎一聽、他却不禁微微一陣冷笑、就說：「你說話倒容易、你看見了我車上的旗子、你才闖過來、成心跟我惹氣、故意看不起張大太爺、並把張大太爺的幾個兄弟全都推下馬去、現在你又說走就要走？哼々！那裏來得那麼便宜的事？老雜種！先把你的姓名通出來、我倒要聽々你是那條路上來的老混子？隨後、張太爺要管教管教我這個老兒子！」鮑老拳師用刀向車上指着說：「張黑虎你可不要罵人、我說出來姓名你可要站穩了、你到閬中去問問閬中間徐麒、他曉得我、我姓鮑名叫鮑振飛、五十年來江湖稱我鮑崑崙！」老拳師一道出了姓名、那張黑虎倒是沒有怎麼變色、可是四下包圍老拳師的人却都向後退了退。張黑虎又冷笑一聲說：「這倒是久仰了！原來你就是鮑崑崙、那麼咱們就講些客氣的吧！退後十年、我要聞得你的名姓、我眞許嚇一跳、可是現在、你老哥算完了、崑崙派叫江小鶴一脚給踢翻了！你老哥大概是在鎭巴待不住才跑到這裏來的吧？」老拳師一聽這話、他就既是慚愧、並且羞憤、就一揮崑崙刀、催馬向車來撲、那張黑虎却搜的跳下車來、由一個人的手中接過來一桿鐵棍、掄起來向馬上的老拳師就打。老拳師趕緊撥馬躲開、旁邊的一二十人、有的騎馬、有的在步下、也一齊掄刀來殺老拳師。張黑虎却高舉着鐵棍、大聲喝道：「你們都退後！要打敗這麼一個倒楣的老頭子、還要大家全都上手嗎？」他喊出了這句話、那些人就立刻全都退後、這條道路本來很寬、大家一讓開地方、圍起來、就給當中留了一大塊空場。鮑老拳師也下了馬、在他下馬的時候已可顯出他的身體是因肥胖、一點也不利便、張黑虎又不禁一聲冷笑、雙手握棍、拿着一個架勢、抬着頭瞧着老拳師、就說：「來吧！今天我倒要鬪一鬪你鮑崑崙、我勝了你一人就算勝了你們崑崙派！」老拳師這時的態度倒是極爲緩和、他的臉色也不怎樣紫了、只有一種沉着、鬢鬚把衣袖挽了一挽、鋼刀忽的一聲、掄了一下、向前一進步、張黑虎見對方來得勢猛、他就趕緊抬棍向下去壓崑崙刀、接着又一用力翻棍、雙手舞起棍來、脚步前進、那核桃粗的鐵棍帶着風向老拳師頭上去砸、

今日節目

八、三〇 青民體操 (北京)
八、五〇 初等日語講座 (北京) (第五八講) 久世宗一
九、一〇 京劇唱片 (北京) 託兆碑 (金少山譚小培王又宸)
九、三〇 新聞重通 (北京)
九、五〇 商情行市 (北京)
一一、三〇 新民講壇 (北京) 新民會與全體聯合協議會(一) 新民會中央總會部員陳木斯
一一、五〇 唱片 (北京) 新民民謠 上娘教子 (尚小雲王少樓)
一一、五九 報時 (北京)
一二、〇〇 家庭常識 (北京) 白喉的預防法
一二、一〇 職業介紹 (北京)
一二、一五 娛樂節目 (北京) 一、單弦 西湖主(下) 沈雲程 二、相聲 食品相爭 廣湯
一三、〇〇 新聞 (北京)
一三、一五 商情行市 (北京)
一三、三〇 評書 (北京) 龍潭鮑駱 (1三〇回) 品正三
一三、五五 實況 (北京) 由太和殿中繼 慶祝中日滿國交調整成立民衆大會實況
一四、三〇 新聞 (北京)
一四、五〇 娛樂節目 (北京) 一、時調小曲 三國五更 王秀卿 二、滑稽大鼓 紙烟牌子成家 張允芳
一八、〇〇 兒童時間 (北京) 慶祝中日滿國交調整特輯節目 一、口琴獨奏(童聲口琴隊) 二、唱歌 (一)新民少年歌 (二)日本小國民歌 (三)興亞襲進曲 (四)東亞進行曲 三、(口琴) 亞細亞小天使
一八、一〇 兒童新聞 (北京)
一八、二七 預報本晚節目 (本台)
一八、三〇 中等日語講座 (北京) (第五八講) 益田信夫
一九、〇〇 青年時間 (北京) 慶祝中日滿國交調整紀念特輯節目
一九、二〇 行政工作報告 (北京)
一九、三〇 演講 (北京) 慶祝中日滿國交調整成立 滿洲國通商代表部秘書科長
一九、五〇 大鼓 南板馬頭調 (北京)
二〇、〇〇 第十七次廣東連絡特別放送 (由廣東轉播)
二〇、二〇 新聞 (北京)
二〇、四〇 唐山調 (北京)
二一、〇〇 京劇講話 (北京) (第一〇〇講) 貴妃醉酒 徐蘭沅
二一、三〇 地方新聞 (本台)
二一、三九 報時 (北京)
二一、四〇 京音大鼓 (北京) 南陽關 方紅寶
二二、〇〇 新聞 (北京)
二二、一〇 京劇 (北京)
二二、一〇 預報節目 (本台)

日曆

△陽十二月十七日 (星期二)
△陰十一月十九日
△節候 滿潮午後八時五分 午前七時〇分 (三六五)
△退潮午後一時二五分 (一二三) 午前一時三分 (二七) (三四一)
△太陽出八時四分 中 十二時五六分二秒 沒 五時四六分
△太陰出八時四一分 中 二時三二分 沒 九時五二分

青島郵局封發郵件時刻通知

一、輪船郵件—
▲去上海之郵件十二月十七日封發
▲去大連之郵件十二月十八日封發
▲去日本之郵件十二月二十日封發

東亞海運汽船出帆

△門司、神戶行(前十一時) △印船客禁載
原田丸 十二月十六日
長加賀丸 十二月二十日
泰山丸 十二月廿三日
日光丸 十二月十六日
▲大連、芝罘、威海衛行
利通號 十二月二十日
▲連雲港行
大智丸 十二月十八日
△芝罘、天津行
△尼德芒德號
唐山丸 十二月十五日
▲威海衛、大連行
台南丸 十二月卅一日
▲上海行
海通號 十二月十四日
海平丸 十二月十八日
▲上海、南支行
台中丸
日東丸 十二月十五日
青島館陶路四五、四七號 東亞海運青島支店 電話 2八二七五—七 夜間常直 2八二七七

川崎汽船出帆

▲紐育線(神戶發)(桑港・羅府經由)
諾香蘇克號 十二月廿七日
▲晚香波、沙市線(神戶發)
夫爾里灘丸 十二月七日
▲中南米線(神戶發)
聖川丸 十二月四日
芬妮思丸 十二月二十日
▲桑港、羅府線(神戶發)
照川丸 十一月九日
君川丸 十二月四日
運費及其他詳細情形 請向左記地址照會
青島代理店 川崎汽船株式會社 株式會社 昭和海運公司 館陶路取引所內 電話 2二四〇〇二三號 夜間用電話 2六六三四號

朝鮮郵船出帆

▲仁川鎭南浦行
釜山丸 十二月十四日入 十二月十五日出
平安丸 十二月十九日入 十二月二十日出
慶安丸 十二月廿四日入 十二月廿五日出
▲上海行
慶安丸 十二月十八日入 十二月十九日出
釜山丸 十二月廿三日入 十二月廿四日出
平安丸 十二月廿八日入 十二月廿九日出
▲釜山朝鮮行
總榮丸
▲信州天津行
新義州丸 一月三日
船票於開船一時間以前發賣・至於運費及其他詳細情形、請向左記地方照會
朝鮮郵船株式會社 代理店 合資會社 中村組 電話 2二四六〇 三七三〇號

大連汽船出帆

▲上海行
奉天丸 十二月十七日前八時半入 正午出
大連丸 十二月十九日前八時半入 正午出
青島丸 十二月廿一日前八時半入 正午出
▲大連行
大連丸 十二月十五日後二時半入 後五時出
青島丸 十二月十八日後二時半入 後五時出
奉天丸 十二月廿一日後二時半入 後五時出
▲上海行
嶺山丸 十二月廿四日
白河丸 十二月廿六日
▲天津行
黃河丸 十二月十六日
大連汽船株式會社 電話 2一七一七 支店長 2一一三六 船客 2一七一七 船出入 2一五六三 報務 2六六七七 會計 2四三六五 國際出張所 2七六六五 中國帳房 3〇九四九 定期船航

大阪商船出帆

▲日滿連絡船(每十一時大連發)
烏拉爾丸 十二月十五日
吉林丸 十六日
鴨綠丸 十八日
至於運往各地之貨物 運費開船日期等詳細情形請向左記地址照會
大阪商船株式會社 青島出張所 青島商運株式會社 新疆路十八號 荷客取扱店 電話 2二三〇六

海州組合出帆

▲海州行
迎春號 二十日入 廿一日出
福祥號 廿二日入 廿四日出
元泰號
▲濰水口行
江春號 十八日入 廿一日出
瑞祥號 廿一日入 廿三日出
▲石臼所行
承春號 入 出
永祥號 廿一日 廿二日
新順號 廿一日 廿三日
太平號 廿一日 廿三日
海川號
▲石島行
宏通號 入 出
平安號 十六日 廿一日
順順號 廿三日 廿六日
海州汽船同業組合 電話 2四四八五 2四五九八號

國際運輸扱船 嶋谷汽船出帆

▲自北海道
鮮海丸
▲自門司
開南丸 十二月二十日入 十二月廿三日出
十二月廿三日入 十二月廿六日出
運賃地左記照會
國際運輸株式會社 青島支店 電話 2入一〇一 代表(四回線)

京城 都藥房 淋藥

包百万之宣傳中以服用後之効果爲證明

罹患淋病赤白帶 內服僅三日至五日即見奇效 世界獨特的秘藥 請男女諸位速服早登彼岸

嘖嘖好評！
▲一人痊癒 十元即足
▲本藥非能一時止癢日後即再發的流行藥
▲亦非從來的日增曲
▲服後僅一日間保能奏效如不奏效者自特此藥而退藥價(但只限拾元者)
▲本藥爲預防絕妙之聖藥特許責任製造本舖
京城驛前(蓬萊町一ノ二七) 合資會社 都藥房
華北各藥店均有
責任專賣所 青島山東路一六一號 井上誠昌堂 電話2二三五2三六〇七
青島奉天路一六五號 東亞大藥局 電話3〇〇七四
青島聊城路九三號 石井公濟堂 電話2三五九五2五八四八

招募啓事

一、招募女辦事員
須粗通日語者年齡二十五歲以下者每日午前可親持履歷書來社面洽
青島新民報事業部

尋人啓事

茲有小號夥友張樂臣於本年十二月九日午後二時外出迄今五天未歸後經本號派人到德豐泰德茂盛找眼該兩號云九日已將款二百十四元交與張樂臣收去是張樂臣外出不回又擅收號款實屬有違號規除派人四出找尋外深望各界與小號往來商號嗣後不見小號蓋章取款係張樂臣手以免私收供用致滋糾紛如有知其下落者到號送信更爲感荷
青島長春路六號長春源染織廠啓 十二月十三日

遺失聲明

啓者士鈞於民國二十三年冬間以齊東路第三四號公地房屋契據作抵押品向美商中華平安公司借款應用借款如數償還前交契據完全收回惟當借款時公司會發給收據一紙在事變之際不慎遺失除登報聲明外特取保證向平安公司立字據平安公司所出之收據作廢前項收據無論落於何人之手概作廢紙無效諸希 公鑒 徐士鈞特白

遺失聲明

鄙人十一月二十七日在平度宅科長盛湧開抬頭馬登甲湧字第二二八號二三〇號匯票遲期三日二只計洋二千元是青島東平路義合棧照付不慎遺失現已向該號掛失後此票無論落於何人之手概作廢紙特此聲明
滕縣馬登甲啓

長順鐵工廠緊要聲明

敬啓者敝廠往年印製月份牌分送各界今年因印刷不便未能印製致不能敬送請各界原諒爲是

笑生代書事務所啓事

啓者本事務所於十二月十二日正式成立開始辦公關於訴訟事件呈領許可旅行證書契約合同房產買賣技師書圖譯中日文件辦理敏捷手續簡便如蒙委辦請至本事務所接洽可也
地址 廣西路五四號 電話 二一二九七九

遺失聲明

啓者敝號持有青島觀城路隆祥油坊內隆順照付烟合該本號立一一二九號即期匯票一只計洋五百元又河北路同德祥照付趙德廷借福興德章一立吉號匯票一只計洋五百元又濰縣路山東印書館內天增益照付該本號立匯票二只計一〇七號票一只計洋三百元又一一號一只計洋二百元因一時不慎致將該票遺失除向該三號掛失止付外特此聲明嗣後無論落於中外人士之手概作廢紙
昌邑寶善堂啓

遺失聲明

敬啓者茲因在烟台買到東順永記立一百十九號青島永記號照付匯票一張計國幣五百元正因故遺失除向該號掛失止照付具保將款領取外特再登報聲明是票無論落於何人之手概作廢紙
廣饒新昌號啓

九味一

鮮味貴由 九味一
家有九味一 白水變雞汁

大仁堂 立愈久淋 白濁丸

(證明保好一准有效) 此丸治淋病白濁下淋精糊馬口尿道刺疼小便頻數風毒邪熱便白淋後偏墜虛淋濁症常年不斷凡淋後用千方百藥治不好注射不見效此丸只用一盒即愈百發百中每盒二元

大仁堂 花柳清血 解毒丸

專治五淋白濁撒尿刺疼小便腫痛入骨筋骨疼痛遍身紅疹梅毒楊梅一切毒症新毒老毒復發多年梅毒傳染魚口下疳消腫鎮痛根本產院全體毒菌搜淨骨髓未除根者均能清血解毒奇功效特保證有效一付除根定價單料每付八毛加料一元二角

大仁堂 婦女 破血丹

此藥專治婦女經閉不通數月不見腹中積塊成癖肚大成形血蠱癆症鬼胎病胎死腹內左右疼痛凡婦女血水不見之病百方百藥治不好此丸只用一付下重者三付百病化爲血水元氣不傷百發百中孕婦忌服每付三元單料一元六毛函購寄費二毛

調經止帶丸

婦女白帶久而最傷元氣月經因之不調百病因之而生面黃飢瘦飲食無味有時燒冷腰腿酸疼肚痛赤白帶下之症一盒保好無效退洋 每付四毛每盒二元 服法另有詳單

青島分銷處

太和春金鄉路 萬春堂高密 福海藥房黃島路 泰和 堂東鎭威海路 膠縣民智商行 周村 博山慶雲 興茂 濰縣聚成益 青州培德 威海復興永 濟南小緯六路北口
北京大仁堂大藥房開設

精神戒煙

照常吸烟 見烟自煩 三日見效 十天斷癮
▲廣告欺人 ▲天誅地滅 ▲限期戒絕 ▲保無痛苦
本品已經呈請中央禁烟委員會及衛生署化驗苦工作照常以斷癮者已達數萬人謝函盈尺敢以歷史事實保證其功效如有懷疑可向親友中探問究竟每盒一元七角中號四元二角五大號七元六角五分十天足以斷癮
上海貴州路口甯波路口濟倉大藥房總發行
青島總經理 北京路 大合益藥房 電話二一、三八六六號
濟南張聾子藥房 膠縣宏大藥社

烏雞白鳳丸

此丸擅能調和氣血培養眞元多服不但自然易於受孕且身强體壯孕婦服之安胎保產產後服之去瘀生新無論老少婦女各症服之均有奇效
主治各症・月經不調 頭暈目眩 產後血虧 赤白帶下 面色青白 身體虛弱 常患小產 氣血不足 肌肉消瘦 脾虛泄瀉 久不受孕 胎動不安 思不飲食 初孕吐酸
(定價) 特製一二元四角 普通一元二角 試用六角
青島經售處 (廣東愼芝堂出品) 山東路廣東商店 電話二一七一九號 保定路廣東大藥房 北京路末合益藥房 東鎭合興東三路 廣東長春堂 北京路廣東藥店 膠縣 博山 合福昌 宏成 大祥 藥泰 社

金城大戲院

西大森(同記)南村路
劇界神童文武老生
坤伶老旦 田玉文　田中玉　幼童花面 范玉成
李田江李 良玉美玉秀玉俊玉
邢劉田王邢沈劉宋 喜玉祥玉彬玉明玉雙玉連玉和玉金玉
十七日夜戲 三本 呼延慶出世
先期售票 對號入座
夜戲價目 池座前八排一元五角 池座後七排一元 樓座一律八角 碼票三角 加捐在外
開演時間 晚六點半
售票時間 每天上午十時起

中和戲院

青島山東路北首 電話二三六三號
青衣花衫 張琴文　活猴大王 李麟甗
秦月樓 韓子峯 筱王虎宸 楊壽山 孫慧霞
曹錫銘 桂卿雅 茹福麟 林綬雲 劉湘臣
午戲一時開五時止 夜戲六時開十一時止
午戲 趙五娘 華容道 九江口
夜戲 十七本 西遊記
午戲 池座每位七角 樓座每位五角 碼座每位三角
夜戲 池座每位一元五角 樓座每位一元二角 邊座每位八角 碼座每位四角 (觀覽捐在內)

光陸大戲院 東鎭分院

福寺路六十三號 電話三〇五五六
循環開演 每日起一時至晚十一時止 例假期前十時起
座價 樓上四角 樓下三角 兒童學生二角 (加捐在外)
十三日起隆重公演五天
明星公司有聲對白歌唱悲哀凄絕人寰偉大巨片
胡蝶 鄭小秋 宣景琳主演
新對花
妹妹是貴人：姊姊是犯人：貴人與犯人：原是一家人：
下期公映 有聲對白社會巨片 夢裏乾坤

平安有聲電影院

滄口路廿二號 電話(三)五二四八
時間 每日午後一時起至十二時止 循環放映
票價 七角 五角 學生兒童四角 每逢例假星期早場一律四角 學生兒童三角 外加一成觀捐
今日公映
明星影片公司驚人出品 社會偵探歌舞巨片
顧蘭君 顧梅君 王徵信 謝雲卿
王吉亭 尤光照 孫敏 袁紹梅 黃耐霜 合演
金鋼鑽
詭祕神奇莫測高深 驚險狠毒提心吊胆
走私：盜匪結黨：神出鬼沒：追剿：偵騎四出：拔劍弩張
國歷元旦隆重獻映 陳雲裳 王元龍 主演 四大巨片最後傑構
費貞娥刺虎 古裝歷史悲艷巨片

光陸電影院

海泊路六十三號
循環開演 每日起一時至十時止 前期例假十時午
座價 頭等五角 貳等三角五分 叁等二角五分 小孩一角
十四 十五 十六 十七日 連演四天
[illegible]影業公司出品
全部武俠激鬥偉大巨片
莊曉人 張月娥 領銜主演
英雄復仇
英雄離家出外復仇！ 同室操戈兄弟爭位！
下期公演 小五義

金城電影院 CAPITOL

湖北路二十七號 電話二七六三六
注意票價 一元五角 一元 五角五分 兒童 一元二角 八角 五角四分
華納公司最新出品全部軍事戰爭鉅片
六位小大亨全體主演
飛機與砲彈齊飛！ 烟幕共長天一色！
小戰士
是美國軍校的大演習！ 是現代戰爭的大寫眞！
立體化的戰爭機械化的部隊 全片中找不出一個青年女性！
激烈化的戰爭軍事化的教育 全片中無一處不是緊張激昂！
祇演三天 勿失良機

光陸大戲院

平度路廿二號 電話二七八三〇
循環開演 每日起一時至晚十一時止 例假期前十時起
座價 樓上一元七角 樓下五角 兒童學生五角 加一成觀覽捐 長期優待券三天無效
最後一天……火速早臨●
說部名著民間故事國華公司歌唱最新悲哀鉅片
劉志遠別妻投軍！ 子產磨房李三娘！
周璇 舒適 鳳凰 周起 主演
三娘 李
偉大無法形容：淒慘盡淫胸襟：
血淚裏度日 痛不欲生
鞭笞下 苟延 含辛茹苦
【事實】 笑嘻嘻進來 淚汪汪出去 感人之深 莫過於此

FOLOZU

每日五場 二、〇〇 三、五〇 五、四〇 七、三〇 九、二〇
十五、十六、十七、連映三天
看得心癢難搔 噓頭眉花眼笑
姐兒愛郎君死心塌地一步不肯分離！ 哥兒恨才女陰陽怪氣東到西逃避！
克勞黛考爾白。詹姆斯史都華
合演空前一切風流喜劇
大偵探怕見警吏捕 女詩人冒充臨時太太
比第八夫人更風流 俏冤家 比一夜風流更諧趣
IT'S A WONDERFUL WORLD
起先怕他逃遁扱警 後來怕她不逃纏繞
大導演范達克氏傑作
[illegible]

明星大戲院

安徽路六號 電話八九二六
每日五場 開映 [illegible]
十二月十六日起連映三天
萊蒂坎諾法 ・ 約翰唐斯
合演幽默新歌奇舞愛情巨片
瘋狂戀愛
"THRILL OF A LIFETIME"
夏令營羣雌粥粥、各尋愛侶 劇作家排演新劇、網羅人才 桃樂珊拉摩清歌一曲、嚶遍行雲、繞梁三日。
歌唱巨片 銀都艷異 下期公映